

# 盘立方交易软件操作手册

郑州期米信息技术有限公司

## 盘立操作手册

郑州期米信息技术有限公司

地址：郑州市未来路 69 号未来大厦 1401 室

邮编：450000

本手册版权归郑州期米信息技术有限公司所有，未得到郑州期米信息技术有限公司书面许可，不得以任何形式、任何手段（电子的或机械的）、为任何目的复制或者传播文档的任何部分内容。

本手册是针对使用盘立方客户端的操作说明，某些模块可能不在您的系统中使用，请根据使用模块使用。

本手册中给出的业务数据均为虚构，不代表任何个人和机构。

技术支持人员电话：0371-65612688

传真：

E-Mail: ejia7@ejia7.com

公司主页：<http://www.ejia7.net>

文档更改摘要：

日期	版本号	状态	修订说明	修订人	审核人	批准人
2019-05-20	1.0	初稿	更改文档设计风格	杨青林		
2019-12-03	1.1	修改	增加盘立方新功能	杨青林		



2020-04-13	2.0	修改	增加键盘精 灵和键盘下 单功能	杨青林		
2020-04-14	2.1	修改	修改文件目 录	杨青林		
2020-04-20	2.2	增加	增加 9.常用 快捷键	杨青林		
2020-6-10	2.3	增加	对数坐标， 画线延展	杨青林		
2024-05-14	2.4	增加	全能会员功 能	张琨		

## 1. 目录

1. 下载/安装 .....	10
1.1. 下载软件 .....	10
1.2. 安装软件 .....	11
2. 登录/注册 .....	13
2.1. 注册账号 .....	13
2.1.1. 账号说明 .....	13
2.1.2. 注册账号 .....	13
3. 行情报价 .....	16
3.1. 行情报价列表 .....	16
3.2. 侧边栏功能说明 .....	17
3.2.1. 主力合约展示 .....	17
3.3. 自选模块 .....	24
3.3.1. 添加自选 .....	24
3.3.2. 删除自选合约 .....	25
3.3.3. 合约设置 .....	26
3.4. 板块管理 .....	26
3.4.1. 增加板块 .....	26
3.4.2. 删除板块 .....	27
3.4.3. 新增板块合约管理 .....	27
3.5. 右键设置 .....	29
3.5.1. 表头设置 .....	29
3.5.2. 多图同列 .....	30
3.5.3. 全景 K 线 .....	32
3.5.4. 行情预警 .....	33
3.6. 行情 K 线 .....	34
3.6.1. 成交明细-大单、分价、分笔、统计 .....	37
3.6.2. K 线右键 .....	40
3.6.3. 指标加载 .....	58
3.7. 分时图 .....	61
3.8. Tick 图 .....	61
3.9. 画线工具 .....	62
3.9.1. 弹出工具栏 .....	63
3.9.2. 工具栏画线设置 .....	63
3.9.2. 画线预警 .....	63
3.9.3. 画线穿越 .....	64
3.10. 联动设置 .....	68
3.10.1. 周期联动 .....	68
3.10.2. 缩放联动 .....	69
3.10.3. 光标线联动 .....	69
3.10.4. 窗口联动 .....	70
3.11. 显示设置 .....	70

3.11.1. 设置显示最新价 .....	71
3.11.2. 设置持仓成本线 .....	71
3.11.3. 设置条件单线 .....	72
3.11.4. 设置挂单线 .....	72
3.11.5. 跨日分割线 .....	73
3.11.6. 设置坐标线 .....	73
3.11.7. 设置盘口报价顺序 .....	74
3.11.8. 设置主图指标加载方式 .....	75
3.11.9. 设置分时图显示 .....	76
3.11.10. 设置纵坐标轴 .....	77
3.11.11. 设置小时线计算（重启生效） .....	78
3.11.12. 设置阳线显示 .....	79
3.11.13. 设置鼠标滚动 .....	80
3.11.14. 设置成交信号 .....	81
3.12. 自定义周期功能 .....	82
4. 动态复盘 .....	83
4.1. 动态复盘操作 .....	84
4.2. 动态复盘交易 .....	85
4.2.1. 期货行情动态复盘 .....	85
4.2.2. 外盘行情动态复盘 .....	89
4.2.3. 股票行情回放动态 .....	91
4.2.4. 期权回放动态复盘 .....	93
4.2.5. 套利行情动态复盘 .....	94
5. 逐K复盘 .....	96
6.5 布局加载 .....	99
6.1. 云布局 .....	99
6.2. 窗口拆分 .....	100
6.2.1. 自动拆分 .....	100
6.2.2. 手动拆分 .....	101
6.3. 单开多屏 .....	102
6.4. 布局管理 .....	103
6.4.1. 保存布局 .....	103
6.4.2. 修改布局 .....	104
6.4.3. 加载布局 .....	105
6.4.4. 删除布局 .....	106
7. 工具设置 .....	106
7.1. 行情书签 .....	106
7.2. 行情预警 .....	107
7.2.1. 预警管理 .....	108
7.2.2. 触发预警 .....	112
7.3. 屏幕录制 .....	113
7.4. 云布局 .....	114
7.5. 闹钟 .....	114

7.6. 截图 .....	115
7.7. 画线管理列表 .....	116
7.8. 全屏 .....	116
7.9. 计算器 .....	117
7.10. 资金管理计算器 .....	117
7.11. 记事本 .....	118
7.12. 指标编辑器 .....	118
7.13. 策略选股 .....	121
7.13.1. 如何使用策略选股 .....	121
7.13.2. 回放训练时使用策略选股工具 .....	123
7.14. 更改皮肤 .....	124
7.14.1. 系统默认推荐: .....	124
7.14.2. 设置 K 线颜色: .....	125
7.14.3. 设置指标线颜色: .....	126
7.15. 后台策略执行器 .....	126
7.16. 日志输出窗口 .....	126
7.17. 数据缓存清理 .....	127
7.18. 系统设置 .....	128
7.18.1. 行情报价设置 .....	128
7.18.2. K 线分时设置 .....	135
7.18.3. 快捷键设置 .....	147
7.18.4. 颜色设置 .....	148
7.18.5. 盘口报价设置 .....	148
8.7 键盘精灵 .....	149
8.1. 合约切换 .....	149
8.2. 指标切换 .....	150
8.3. 周期切换 .....	150
8.4. 键盘精灵快捷键使用 .....	151
8.4.1. 根据设置快速切换 K 线周期 .....	152
8.4.2. 根据设置快速切换工作区 .....	152
8.4.3. 根据设置快速切换盘口报价 .....	152
8.4.4. 根据设置快速切换至自选模块 .....	153
8.4.5. 快速分时和 K 线切换 .....	154
9. 交易模块 .....	154
9.1. 横向下单 .....	154
9.1.1. 下单操作 .....	155
9.1.2. 平仓操作 .....	156
9.1.3. 埋单 .....	157
9.1.4. 自动单 .....	158
9.1.5. 条件单 .....	159
9.1.6. 快速 .....	159
9.2. 竖向下单 .....	160
9.3. 迷你下单面板 .....	160

9.4. 云条件单 .....	161
9.4.1. 云条件单下单 .....	162
9.4.2. 止损价格 .....	163
9.4.3. 止盈价格 .....	163
9.4.4. 浮动价格 .....	164
9.5. 键盘下单 .....	165
9.6. 回放交易 .....	167
9.6.1. 复盘训练账号可自定义资金 .....	168
9.6.2. 训练账户的账户分析 .....	169
9.7. 银期转账 .....	169
9.7.1. 银行转期货 .....	169
9.7.2. 期货转银行 .....	170
10. 常用快捷键 .....	170
11. 个人中心 .....	171
11.1. 实盘账户 .....	172
11.2. 个人资料 .....	174
11.3. 安全设置 .....	174
11.4. 我的购买 .....	175
11.5. 我的账单 .....	175
12. 比赛专区 .....	177
12.1. 长期业绩排行榜 .....	177
12.2. 账户概况 .....	178
12.3. 账户详情 .....	178
13. 账单复盘 .....	181
13.1. 个人实盘账单展示 .....	181
13.2. 账单市场 .....	183
14. 个人资料 .....	186
14.1. 实盘账户绑定 .....	187
14.2. 重新登录 .....	188
14.3. 退出账号 .....	188
15. 账户 .....	189
15.1. 交易登录 .....	189
15.2. 下单面板 (F12) .....	191
15.3. 下单工具条 .....	192
15.4. 下单设置 .....	192
15.4.1. 默认手数 .....	192
15.4.2. 开平设置 .....	193
15.4.3. 快捷键下单 .....	194
15.4.4. 自动止损 .....	194
15.4.5. 大单拆分 .....	198
15.4.6. 其他 .....	198
15.5. 修改交易密码 .....	201
15.6. 银期转账 .....	201

15.7. 保证金监控中心 .....	201
15.8. 账单查询 .....	202
15.9. 实盘榜单 .....	203
16. 程序化 .....	203
16.1. 指标编辑器 .....	204
16.2. 简易语言指标编辑器 .....	204
16.3. 策略选股（选期） .....	204
16.4. 多账户下单 .....	204
16.5. 条件单防跳空插件 .....	205
16.6. 交易控制伴侣 .....	205
16.7. 程序化发单设置 .....	205
16.8. 程序化助手 .....	205
16.8.1. 交易账户智能登录和断网保护 .....	206
16.8.2. 自动撤单和追单 .....	207
16.9. 程序化帮助文档 .....	207
17. 交流分享 .....	208
17.1. 易家论坛 .....	208
17.2. 视频分享 .....	209
17.3. 活动交流 .....	209
17.4. 程序化编程帮助 .....	210
17.5. 新手指引 .....	211
18. 盘立方软件使用风险揭示书 .....	212
19. 盘立方会员功能 .....	214
19.1. 逐 K 复盘 .....	216
19.2. 动态复盘 .....	218
19.2.1. 期货行情动态回放 .....	218
19.2.2. 外盘行情动态回放 .....	222
19.2.3. 股票行情回放功能 .....	224
19.2.4. 期权回放功能 .....	226
19.3. 程序化模拟下单（后台策略执行器） .....	227
19.4. 多账户下单 .....	230
19.5. 超量 K 线 .....	234
19.6. 条件单防跳空插件 .....	235
19.7. 交易控制伴侣 .....	237
19.8. 筹码分布 .....	240
19.9. 历史涨跌复盘 .....	242
19.10. 长周期分析 .....	243
19.11. 指标权益 .....	245
20. 会员指标 .....	245
20.1. 小周期波段王 .....	245
20.2. 捕猎者突破策略 .....	246
20.3. 红绿灯指标 .....	252
20.4. 拐点预警 .....	255

---

20.5. SAR 抛物线波段交易策略 .....	259
20.6. 趋势生命线 .....	262
20.7. MACD 背离选股指标 .....	263

# 1. 下载/安装

## 1.1. 下载软件

首先到网站 <http://www.ejia7.net/client/index.html#/> 盘立方界面下载客户端：

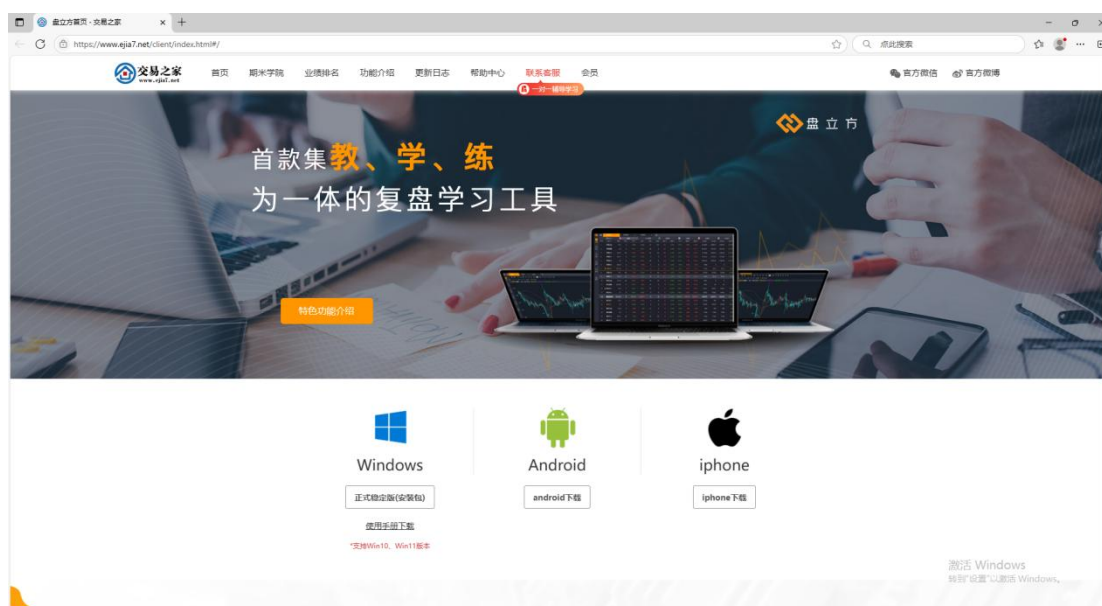

**正式稳定版：**更新频率 1-2 次/月。

**Android 版本：**安卓手机 APP 下载安装版本。

**Ios 版本：**苹果手机 APP 下载安装版本。



android下载



iphone下载



手机 APP 具有和 PC 客户端相同的功能，并且账户通用。欢迎下载使用。

## 1.2. 安装软件

双击下载成功的客户端，默认安装即可：

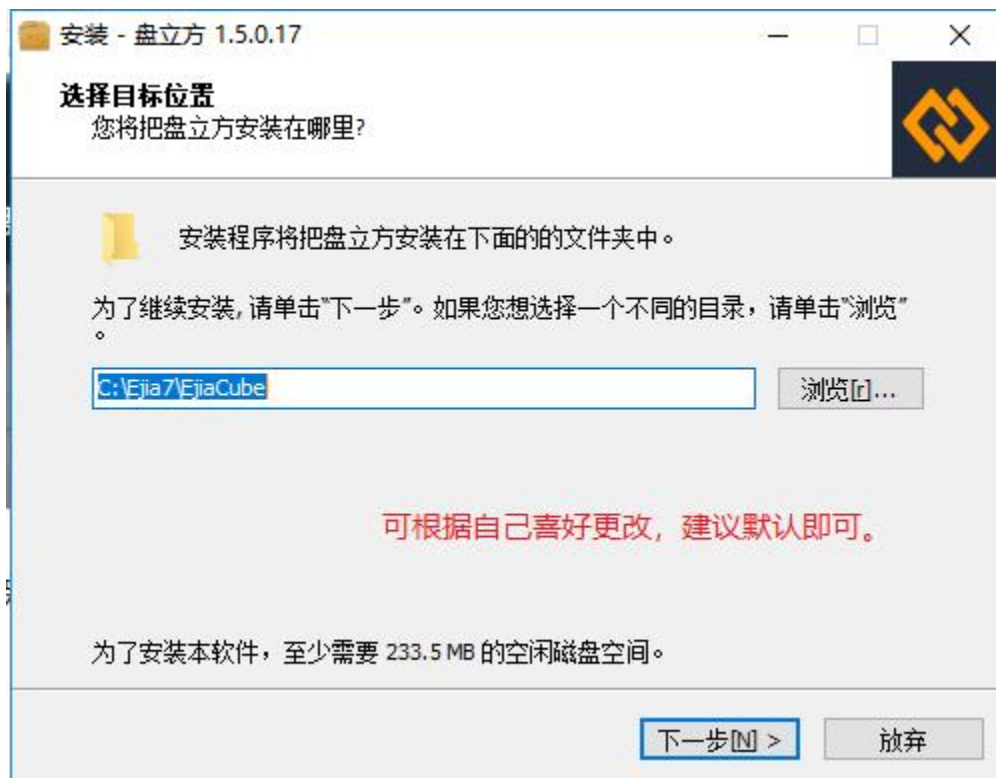

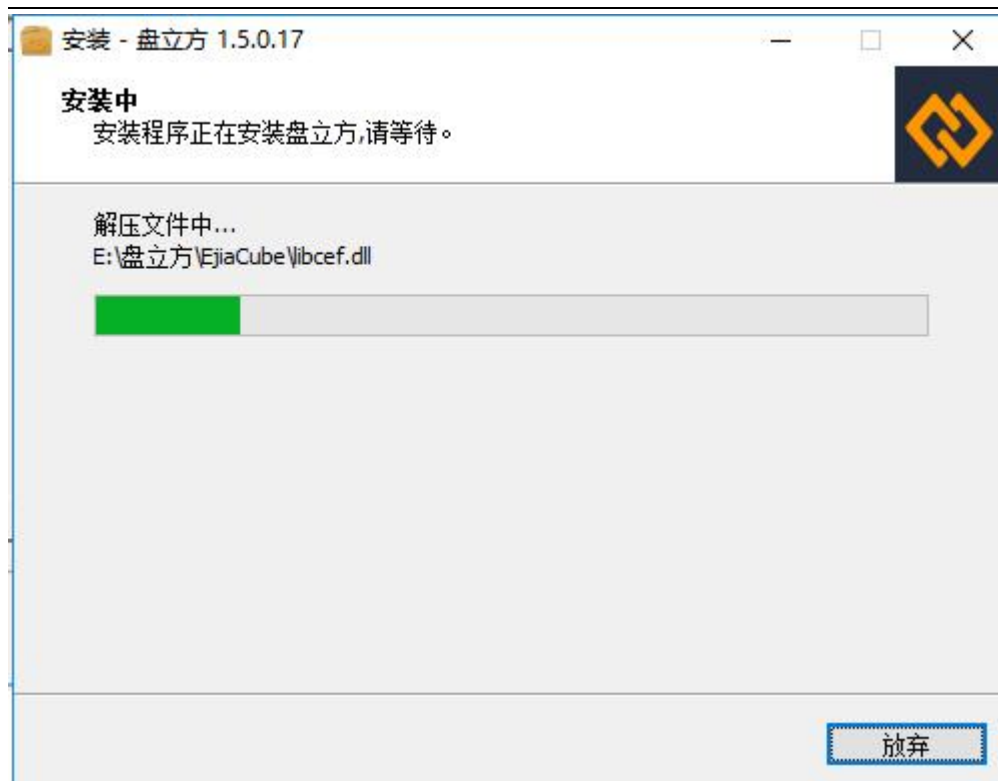

可根据使用习惯更改配置信息。

## 2. 登录/注册

### 2.1. 注册账号

#### 2.1.1. 账号说明

**实盘账号：**在期货公司开通实盘账户，您也可以选择和交易之家合作的期货公司进行开户，开户完成之后，期货公司会发放交易账户和密码，期货保证金监控中心会下发结算单查询账户。您可以使用交易账户和密码登录盘立方进行实盘交易，首次登录盘立方需要修改初始密码。

**模拟账号：**您可以通过交易之家官网注册中心[注册易家云账户](#)，注册成功后，登录盘立方模拟交易，自动生成模拟帐户，默认权益 100W。盘立方模拟交易贴合实盘交易规则，无需对敲，排队成交，并且有模拟交易数据分析、业绩排名、行情交易、云布局、个人中心等功能使用。

**训练账户：**注册自动生成复盘账户，用于 7\*24 行情回放复盘训练交易，可以自定义资金，查看历史交易信息

#### 2.1.2. 注册账号

注册账户为模拟账户，初始资金为 100W，可用于模拟交易，模拟数据分析，业绩排名，行情交易，云布局，个人中心等功能使用。

##### 2.1.2.1. 客户端注册

1. 打开已安装成功的客户端，进入登入界面，点击注册账号，如图：



2.请按照提示进行正确信息的填写，如图所示：

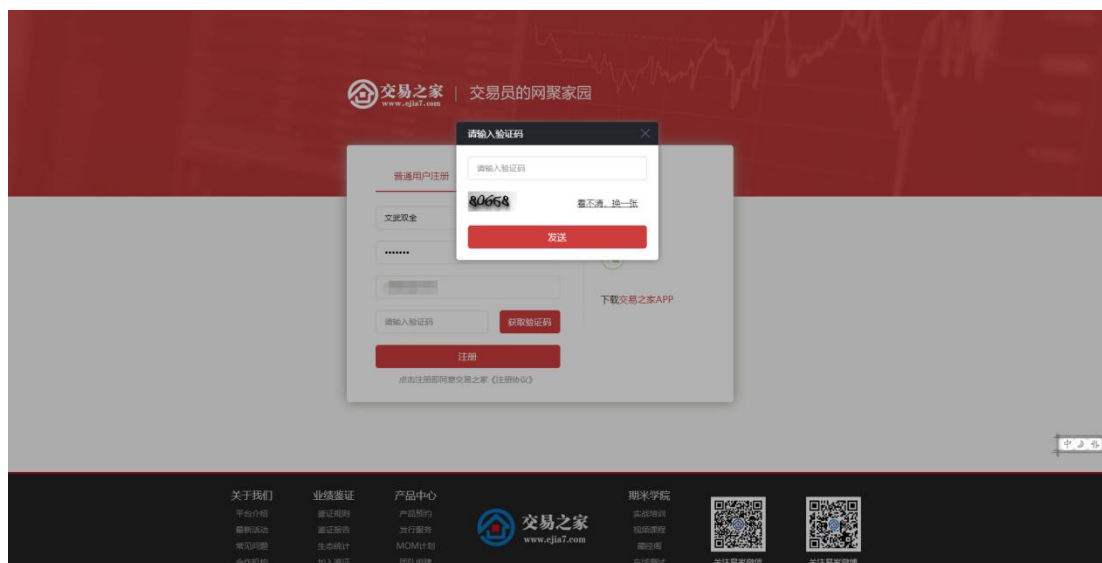

3.注册成功，如图所示：

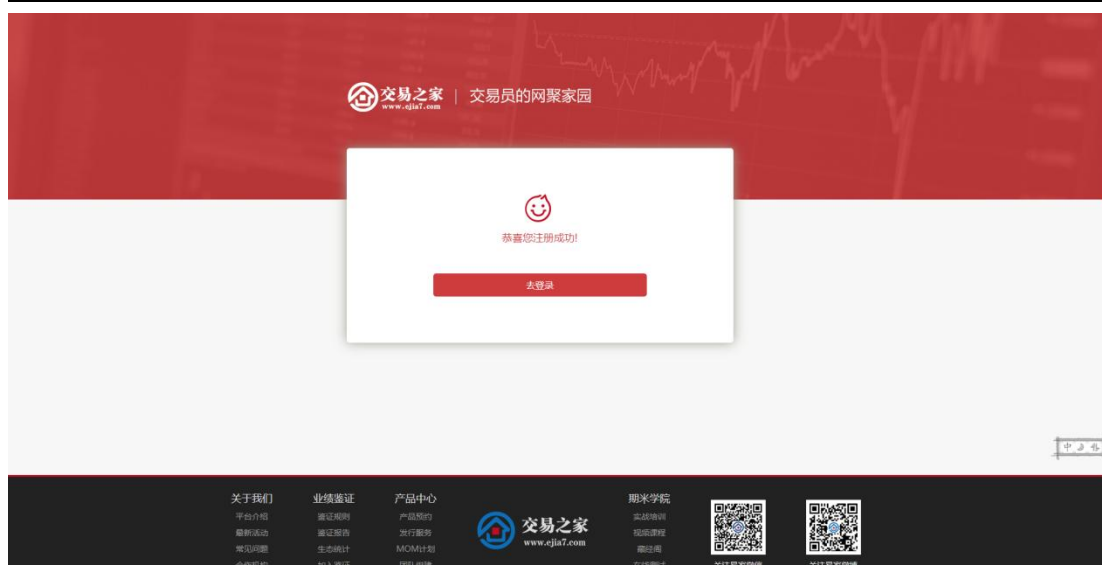

注册完成，可直接进入登录界面登录系统。

## 2.1.2.2. 网站页面注册

1. 进入 <http://www.ejia7.net/client/index.html#/> 进行注册，如图：

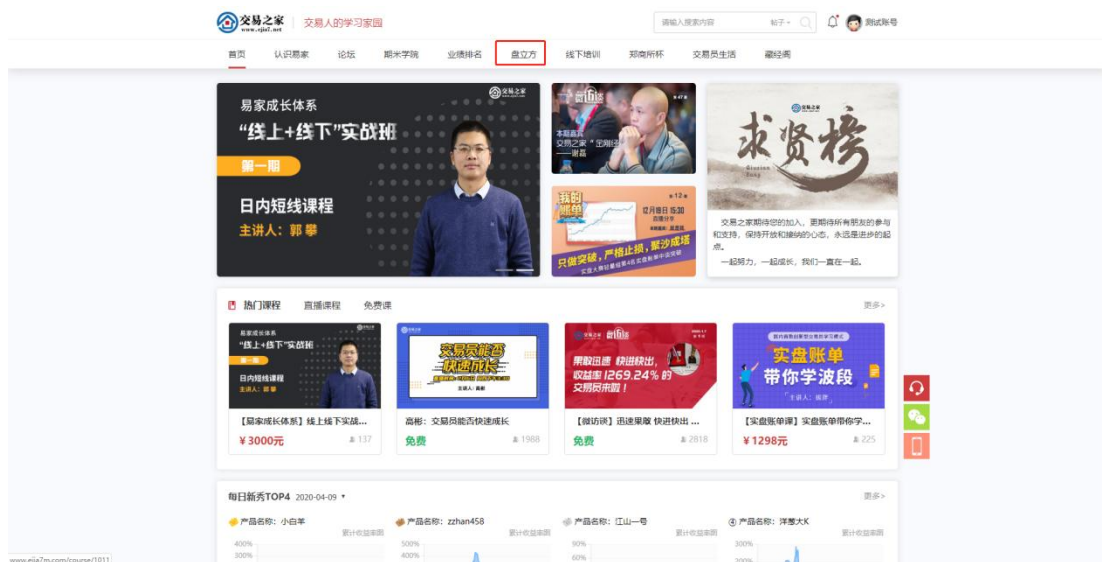

2. 进入论坛或期米学院，点击注册即可注册账号，如图：

交易之家  
www.ejia7.com

交易员的网聚家园

用户注册

请输入用户名

\*4-14位中文、字母、数字及下划线，区分大小写

请输入密码

\*6-20位字符，数字、字母、特殊符号至少两种

请输入手机号

请输入验证码

获取验证码

注册

点击注册即同意交易之家《注册协议》

已有账号?

立即登录 →

使用第三方登录

or



下载交易之家APP

按照要求填写各项内容，点击注册，即可完成。

## 3. 行情报价

行情页面提供国内各大期货交易所（郑州期货交易所、大连期货交易所、上海期货交易  
所、中国金融期货交易所）、能源交易中心的行情。

### 3.1. 行情报价列表

打开客户端后，即可显示行情报价，如图：



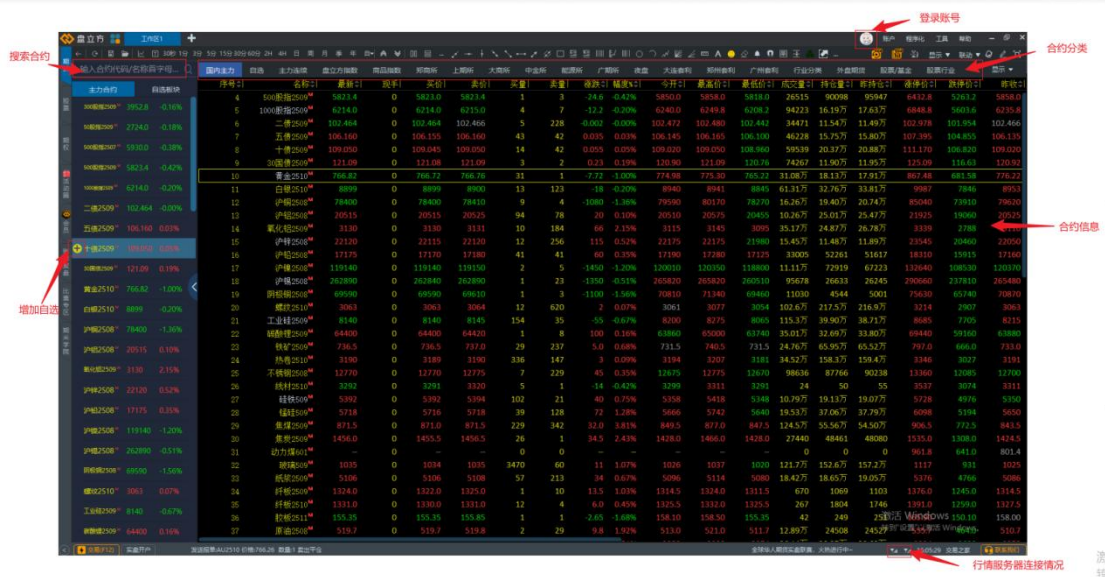

合约分类：可分为国内主力、自选合约、主力连续、商品指数、郑商所、上期所、大商所、中金所、能源所、夜盘、股指期货、国债期货、贵金属、有色金属、黑色金属、建材、煤炭、原油、化工、谷物、油脂油料、软商品、农副等类别

合约信息：可在行情列表查看期货合约的信息：名称、最新价、现手、买价、卖价、买量、卖量、涨跌、幅度、今开、最高价、最低价、成交量、持仓量、昨持仓、涨停价、跌停价、昨收、昨结算、结算价、代码、保证金、更新时间、沉淀资金、资金流向、增仓比等信息

自选合约：添加自选合约、删除已添加的自选合约

搜索合约：可快速查询到需要的合约

行情服务器：可查看行情服务器的链接情况

## 3.2. 侧边栏功能说明

### 3.2.1. 主力合约展示

可使用 Ctrl+Q 快速展开收缩侧边栏

侧边栏默认显示国内主力合约，显示合约名称、最新价、幅度字段

国内主力	自选	主力持仓	盘立方指数	商品指数	郑商所	上期所	大商所	中商所	能源所	广期所	改盘	大连商品	郑商期货	广州期货	行业分类	外盘期货	期货/期权	股票行业
主力合约	自选板块																	
1000股指期货2509 <sup>M</sup>	6108.4	0.02%																
二债2509 <sup>M</sup>	102.464	-0.01%																
五债2509 <sup>M</sup>	106.160	0.03%																
十债2509 <sup>M</sup>	109.050	0.00%																
30国债2509 <sup>M</sup>	121.09	0.19%																
黄金2510 <sup>M</sup>	766.82	-0.46%																
白银2508 <sup>M</sup>	8889	-0.39%																
白银2510 <sup>M</sup>	8908	-0.40%																
工业硅2509 <sup>M</sup>	8140	-0.67%																
硅铁2509 <sup>M</sup>	5392	0.00%																
锰硅2509 <sup>M</sup>	5718	0.00%																
焦炭2509 <sup>M</sup>	871.5	0.00%																
焦煤2509 <sup>M</sup>	1456.5	0.00%																
动力煤2509 <sup>M</sup>	1035	0.00%																
纸浆2509 <sup>M</sup>	5106	0.00%																
纤维2509 <sup>M</sup>	1324.0	0.00%																
纤维2510 <sup>M</sup>	1331.0	0.00%																
橡胶2511 <sup>M</sup>	155.35	0.00%																
原油2509 <sup>M</sup>	519.7	0.00%																

### 3.2.1.1. 快速加入自选

可点击合约左侧的“+”快速加入自选，已加入自选合约的显示“-”可点击“-”快速移除自选合约，也可通过 Ctrl+Z 快捷键加入，如图：

1000股指期货2509 <sup>M</sup>	6108.4	0.02%	1000股指期货2509 <sup>M</sup>	6109.2	0.03%
二债2509 <sup>M</sup>	102.500	-0.01%	二债2509 <sup>M</sup>	102.498	-0.01%
五债2509 <sup>M</sup>	106.225	-0.02%	五债2509 <sup>M</sup>	106.225	-0.02%
<b>+</b> 十债2509 <sup>M</sup>	109.110	0.00%	<b>-</b> 十债2509 <sup>M</sup>	109.115	0.00%
30国债2509 <sup>M</sup>	121.22	0.02%	30国债2509 <sup>M</sup>	121.23	0.02%
黄金2510 <sup>M</sup>	771.94	-0.46%	黄金2510 <sup>M</sup>	771.94	-0.46%
白银2508 <sup>M</sup>	8882	-0.39%	白银2508 <sup>M</sup>	8881	-0.40%
白银2510 <sup>M</sup>	8908	-0.40%	白银2510 <sup>M</sup>	8907	-0.41%



5	1000股指期货2509	0100.0	1
6	二债2509 <sup>M</sup>	102.500	2
7	五债2509 <sup>M</sup>	102.500	4
8	十		1
9	30国		1
10	黄		3
11	白		1
12	白		1
13	沪		2
14	沪		2
15	氧化		10
16	沪		1
17	沪		1
18	沪		1
19	沪		7
20	阴极铜2508 <sup>M</sup>	70530	1

- 表头设置
- 加入自选(Ctrl+Z)
- 加入板块
- 自定义板块管理
- 多图同列(Ctrl+M)
- 全景K线(Ctrl+X)
- 行情预警
- 隐藏合约
- 上下拆分
- 左右拆分
- 关闭窗口

### 3.2.1.2. 隐藏/显示合约

可通过隐藏/显示合约设置需要的合约，如图



盘立方

工作区1

+

输入合约代码/名称首字母...

国内主力

自选

主力连续

盘立方指数

商品指数

郑商所

上期所

大商所

中金所

能源所

广期所

夜盘

大连套利

郑州

主力合约	自选板块	序号	名称	最新	现手	买价	卖价	买量	卖量	涨跌	幅度	今开	最高价	
300股指2509	3920.6	-0.24%	1	300股指2509	3920.6	1	3920.4	3920.6	1	2	-9.4	-0.24%	3932.2	3937
50股指2509	2710.2	-0.04%	2	50股指2509	2710.2	3	2710.0	2710.2	7	5	-1.0	-0.04%	2712.0	2715
500股指2509	5865.6	-0.07%	3	500股指2509	5865.6	1	5865.6	5866.2	1	3	-4.4	-0.07%	5870.2	5882
500股指2509	5754.6	-0.09%	4	500股指2509	5754.6	1	5754.4	5754.6	1	2	-5.4	-0.09%	5757.0	5775
1000股指2509	6117.8	0.17%	5	1000股指2509	6117.8	1	6117.4	6117.6	1	2	10.6	0.17%	6100.0	6130
二债2509	102.492	-0.02%	6	二债2509	102.492	33	102.490	102.492	113	31	-0.016	-0.02%	102.512	102.52
五债2509	106.215	-0.03%	7	五债2509	106.215	0	106.215	106.220	232	201	-0.035	-0.03%	106.270	106.29
30国债2509	121.18		8	30国债2509	121.18	1	121.17	121.18	81	47	-0.02	-0.02%	121.25	121.3
黄金2510	771.64	-0.50%	9	黄金2510	771.64	2	771.64	771.66	1	7	-3.88	-0.50%	775.38	777.2
白银2508	8865	-0.58%	10	白银2508	8865	2						8919	895	
白银2510	8888	-0.63%	11	白银2510	8888	1						8948	898	
沪铜2508	79200	-1.21%	12	沪铜2508	79200	3	79200					79810	7995	
沪铝2508	20405	-1.14%	13	沪铝2508	20405	1	20405					20595	2062	
氧化铝2509	3040	0.13%	14	氧化铝2509	3040	3						3015	306	
沪锌2508	22065	-1.28%	15	沪锌2508	22065	0	22065					22340	2236	
沪铅2508	17170	-0.58%	16	沪铅2508	17170	0	17170					17315	1731	
沪镍2508	120310	-1.77%	17	沪镍2508	120310	1	120310					121730	12190	
沪锡2508	262800		18	沪锡2508	262800	4	262800					27250	26810	
阴极铜2508	70450		19	阴极铜2508	70450	1	70450					71060	7117	
螺纹钢2510	3060		20	螺纹钢2510	3060	39	3060					3070	308	
工业硅2509	8020		21	工业硅2509	8020	2	8020					7980	804	
碳酸锂2509	63500		22	碳酸锂2509	63500	1	63500					63200	6378	
铁矿2509	729.5	-0.88%	23	铁矿2509	729.5	51	729.0	729.5	835	712	-6.5	-0.88%	732.0	739
热卷2510	3187	-0.75%	24	热卷2510	3187	5	3186	3187	80	625	-24	-0.75%	3201	321
不锈钢2508	12640	-0.94%	25	不锈钢2508	12640	2	12635	12640	94	300	-120	-0.94%	12710	1272
线材2510	3305	-1.14%	26	线材2510	3305	0	3294	3309	1	1	-38	-1.14%	3334	333
硅铁508	5366	-0.70%	27	硅铁508	5366	3	5364	5366	92	21	-38	-0.70%	5372	540

合约设置

品种名称

☐ 十债

品种代码

T

全选

清空

确定

取消

### 3.2.1.3. 行情预警

选中合约，鼠标右键点击【行情预警】，弹出行情预警设置界面，可设置行情预警价格上限，下限，现手量，成交量，该合约持仓量上线，下限，涨幅阈值，跌幅阈值，涨停价，跌停价预警，或时间预警，触发类型可选择触发一次，二次，三次再预警。



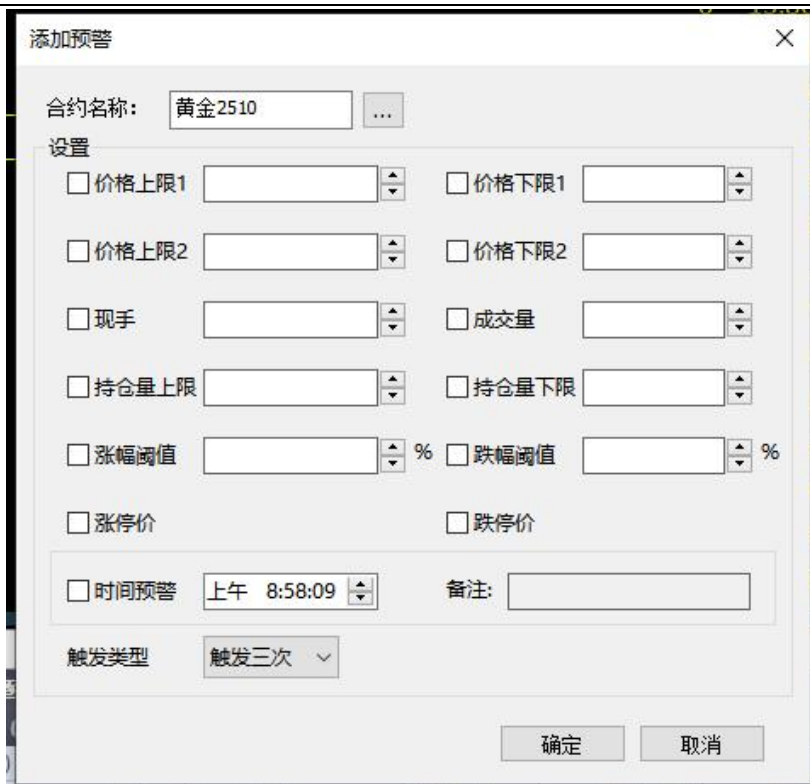

在 k 线界面画一条横线，射线，或者一条斜线，点中画线，右键添加预警（注意：线段不能添加预警）。



变成绿色即为添加预警成功。





点击盘立方右上角【工具】【行情预警】打开行情预警管理界面，在界面右上角可选择提醒方式，可选择弹窗通知，语音播报，或者提示音播报，或静音。

管理行情预警

添加预警

修改预警

删除预警

清空预警

☒ 显示弹窗通知
 

语音播报

未触发:

合约名称	价格上限1	价格下限1	价格上限2	价格下限2	现手	成交量	持仓量上限	持仓量下限
焦炭2405								
沪锌2308								
LPG2309								

已触发:

合约名称	价格上限1	价格下限1	价格上限2	价格下限2	现手	成交量	持仓量上限	持仓量下限

确定

取消

### 3.2.1.4. 多图同列

详情操作参考[右键设置-多图同列](#)

### 3.2.1.5. 全景 K 线

详细操作参考右键设置-全景 K 线

## 3.3. 自选模块

### 3.3.1. 添加自选

通过侧边栏点击“+”添加，或者是 K 线行情界面加入自选，或者是“Ctrl+Z”快捷键添加，如图：

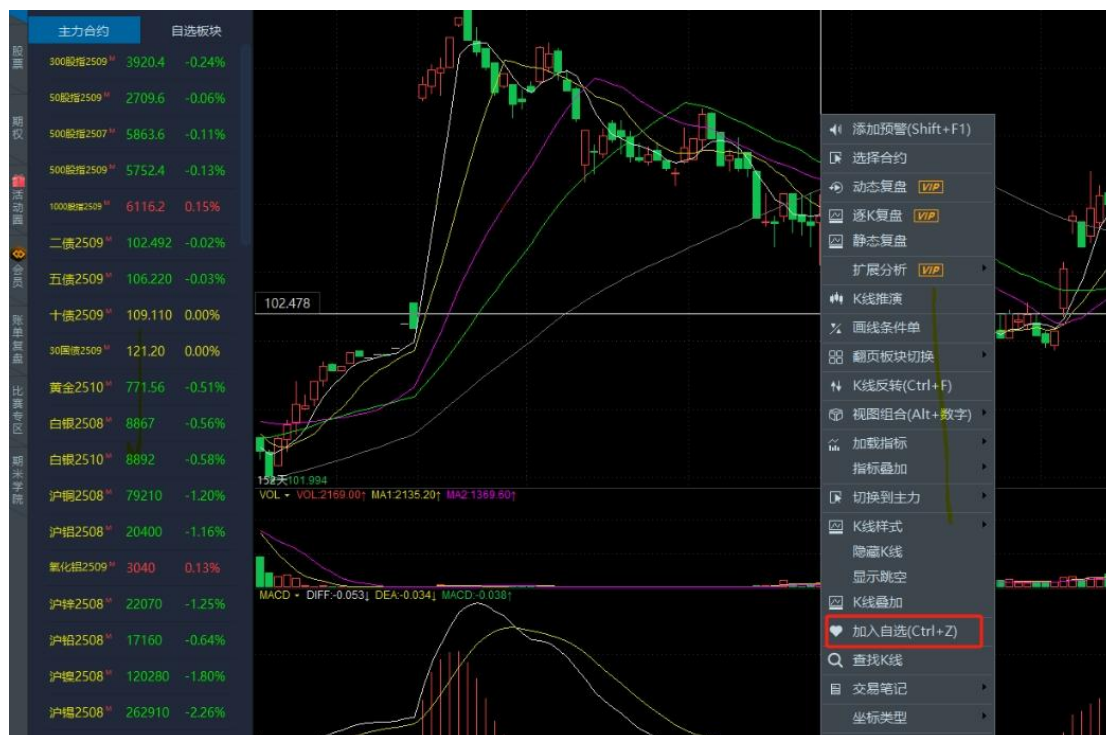

添加进入自选模块的合约可以在自选中查看，如图：

[illegible]

可直接点击“-”删除，选中合约右键删除，也可选中合约通过“Ctrl+Z”快捷键删除，如图：

The screenshot displays a financial software interface with a dark theme. At the top, there is a search bar labeled "输入合约代码/名称首字母...". Below it, a table lists various financial contracts. The table has two main sections: "主力合约" (Main Contract) and "自选板块" (Selected Sector). The "主力合约" section lists contracts like "300股指2509", "50股指2509", "500股指2507", "1000股指2509", "二债2509", "五债2509", "十债2509", and "30国债2509". The "自选板块" section lists contracts like "109.110", "3919.4", "2708.2", "58", "57", "61", "10", and "10". A context menu is open over the "500股指2507" contract, showing options: "合约设置" (Contract Settings), "删除" (Delete), "切换到主力" (Switch to Main Contract), "加入板块" (Add to Sector), "多图同列(Ctrl+M)" (Multiple Charts in Column (Ctrl+M)), "全景K线(Ctrl+X)" (Full Screen K-Line (Ctrl+X)), and "行情预警" (Market Alert).

主力合约	自选板块
300股指2509 <sup>M</sup>	3920.0 -0.25%
50股指2509 <sup>M</sup>	2708.2 -0.11%
500股指2507 <sup>M</sup>	5864.0 -0.10%
500股指2509 <sup>M</sup>	5752.8 -0.13%
1000股指2509 <sup>M</sup>	6115.8 0.14%
二债2509 <sup>M</sup>	102.498 -0.01%
五债2509 <sup>M</sup>	106.220 -0.03%
十债2509 <sup>M</sup>	109.110 0.00%
30国债2509 <sup>M</sup>	121.22 0.02%

Context Menu Options:

- 合约设置
- 删除
- 切换到主力
- 加入板块
- 多图同列(Ctrl+M)
- 全景K线(Ctrl+X)
- 行情预警

在自选合约界面可以使用 DELETE 快捷键删除

### 3.3.3. 合约设置

可以批量处理自选合约的增删，如图查找需要的合约选中即可，可批量处理已有的自选合约



## 3.4. 板块管理

### 3.4.1. 增加板块

可通过自定义板块增加新的板块，如图：



国内主力	自选	主力连续	盘立方指数	商品指数	郑商所	上期所	大商所	中金所	能源所	广期所	夜盘	大连
序号	名称	最新	现手	买价	卖价	买量	卖量	涨跌	幅度	今开		
1	300股指2509	3918.0	0	3918.0	3919.0	10	4	-12.0	-0.31%	3932.0		
2	50股指2509	2708.0	0	2707.4	2708.0	1	2	-3.2	-0.12%	2712.0		
3	500股指2507	5859.2	0	5859.2	5860.0	9	1	-10.8	-0.18%	5870.0		
4	500股指2509	5747.6	0	5747.2	5749.4	1	1	-12.4	-0.22%	5757.0		
5	1000股指2509	6111.6	0	6111.6	6112.8	1	4	4.4	0.07%	6100.0		
6	二债2509	102.502	0	102.498	102.502	8	115	-0.006	-0.01%	102.51		
7	五债2509	106.225	0	106.220	106.225	133	30	-0.025	-0.02%	106.27		
8	十债2509	109.105	0	109.100	109.110	96	8	-0.005	-0.00%	109.12		
9	30国债2509	121.15	0	121.15	121.16	25	72	-0.05	-0.04%	121.2		
10	黄金2510	771.30	0	771.30	771.32	4	1	-4.22	-0.54%	775.3		
11	白银2508			8871	8872							
12	白银2510			8897	8898							
13	沪铜2508			79270	79280							
14	沪铝2508			20410	20415							
15	氧化铝2509			3041	3043							
16	沪锌2508			22090	22095							
17	沪铅2508			17205	17210							
18	沪镍2508			120520	120540							
19	沪锡2508			263510	263520							
20	阴极铜2508			70510	70540							
21	螺纹钢2510			3061	3062							
22	工业硅2509			8040	8045							
23	碳酸锂2509			63640	63660	86	223	0	0.00%	6320		
24	铁矿2509	731.0	0	730.0	731.0	247	111	-5.0	-0.68%	732.0		
25	热卷2510	3191	0	3190	3191	567	409	-20	-0.62%	320		
26	不锈钢2508	12640	0	12640	12645	27	138	-120	-0.94%	1271		
27	线材2510	3310	0	3298	3308	1	1	-33	-0.99%	333		
28	硅铁509	5364	0	5362	5366	42	87	-40	-0.74%	537		
29	锰硅509	5646	0	5646	5648	28	6	-44	-0.77%	565		
30	焦煤2509	835.0	0	835.0	835.5	93	104	-15.0	-1.76%	836.0		
31	焦炭2509	1422.5	0	1421.5	1422.5	1	7	-13.5	-0.94%	1433.0		
32	动力煤601	-	0	-	-	0	0	-	-	-		
33	玻璃509	1019	0	1018	1019	1670	10	-12	-1.16%	102		
34	纸浆2509	5074	0	5072	5076	154	324	-6	-0.12%	506		

### 3.4.2. 删除板块

不经常使用的板块可直接删除；

注意仅能删除新增的板块，系统默认的板块不能删除；

### 3.4.3. 新增板块合约管理

根据需要可以添加合约到指定的自定义模块中，如图：

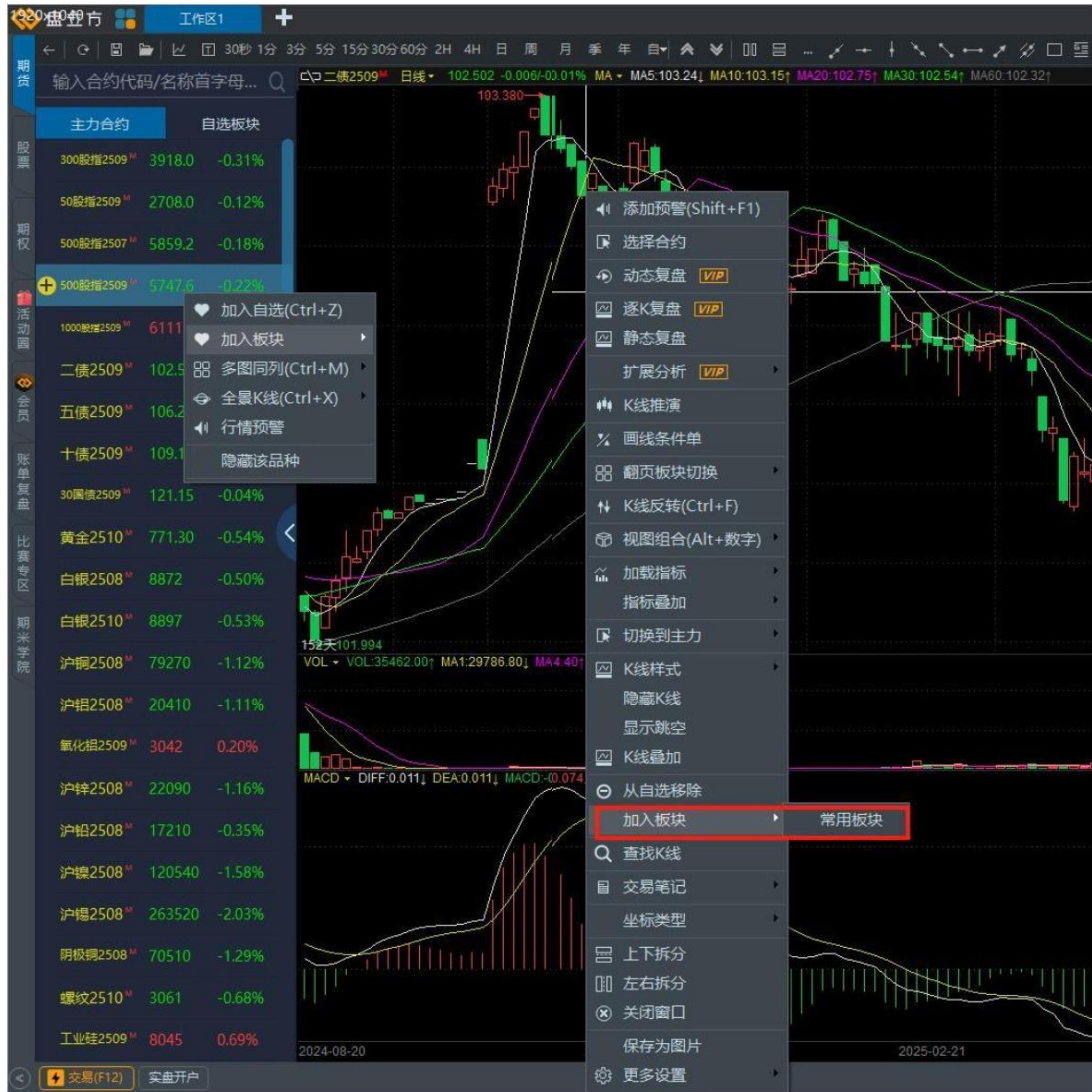

金立升

1261

行情

行情

行情

行情

行情

行情

行情

行情

行情

行情

行情

行情

行情

行情

行情

行情

行情

行情

行情

行情

行情

行情

行情

行情

行情

行情

行情

行情

行情

行情

行情

行情

行情

行情

行情

行情

行情

行情

行情

行情

行情

行情

行情

行情

行情

行情

行情

行情

行情

行情

行情

行情

行情

行情

行情

行情

行情

行情

行情

行情

行情

行情

行情

行情

行情

行情

行情

行情

行情

行情

行情

行情

行情

行情

行情

行情

行情

行情

行情

行情

行情

行情

行情

行情

行情

行情

行情

行情

行情

行情

行情

行情

行情

行情

行情

行情

行情

行情

行情

行情

行情

行情

行情

行情

行情

行情

行情

行情

行情

行情

行情

行情

行情

行情

行情

行情

行情

行情

行情

行情

行情

行情

行情

行情

行情

行情

行情

行情

行情

行情

行情

行情

行情

行情

行情

行情

行情

行情

行情

行情

行情

行情

行情

行情

行情

行情

行情

行情

行情

行情

行情

行情

行情

行情

行情

行情

行情

行情

行情

行情

行情

行情

行情

行情

行情

行情

行情

行情

行情

行情

行情

行情

行情

行情

行情

行情

行情

行情

行情

行情

行情

行情

行情

行情

行情

行情

行情

行情

行情

行情

行情

行情

行情

行情

行情

行情

行情

行情

行情

行情

行情

行情

行情

行情

行情

行情

行情

行情

行情

行情

行情

行情

行情

行情

行情

行情

行情

行情

行情

行情

行情

行情

行情

行情

行情

行情

行情

行情

行情

行情

行情

行情

行情

行情

行情

行情

行情

行情

行情

行情

行情

行情

行情

行情

行情

行情

行情

行情

行情

行情

行情

行情

行情

行情

行情

行情

行情

行情

行情

行情

行情

行情

行情

行情

行情

行情

行情

行情

行情

行情

行情

行情

行情

行情

行情

行情

行情

行情

行情

行情

行情

行情

行情

行情

行情

行情

行情

行情

行情

行情

行情

行情

行情

行情

行情

行情

行情

行情

行情

行情

行情

行情

行情

行情

行情

行情

行情

行情

行情

行情

行情

行情

行情

行情

行情

行情

行情

行情

行情

行情

行情

行情

行情

行情

行情

行情

行情

行情

行情

行情

行情

行情

行情

行情

行情

行情

行情

行情

行情

行情

行情

行情

行情

行情

行情

行情

行情

行情

行情

行情

行情

行情

行情

行情

行情

行情

行情

行情

行情

行情

行情

行情

行情

行情

行情

行情

行情

行情

行情

行情

行情

行情

行情

行情

行情

行情

行情

行情

行情

行情

行情

行情

行情

行情

行情

行情

行情

行情

行情

行情

行情

行情

行情

行情

行情

行情

行情

行情

行情

行情

行情

行情

行情

行情

行情

行情

行情

行情

行情

行情

行情

行情

行情

行情

行情

行情

行情

行情

行情

行情

行情

行情

行情

行情

行情

行情

行情

行情

行情

行情

行情

行情

行情

行情

行情

行情

行情

行情

行情

行情

行情

行情

行情

行情

行情

行情

行情

行情

行情

行情

行情

行情

行情

行情

行情

行情

行情

行情

行情

行情

行情

行情

行情

行情

行情

行情

行情

行情

行情

行情

行情

行情

行情

行情

行情

行情

行情

行情

行情

行情

行情

行情

行情

行情

行情

行情

行情

行情

行情

行情

行情

行情

行情

行情

行情

行情

行情

行情

行情

行情

行情

行情

行情

行情

行情

行情

行情

行情

行情

行情

行情

行情

行情

行情

行情

行情

行情

行情

行情

行情

行情

行情

行情

行情

行情

行情

行情

行情

行情

行情

行情

行情

行情

行情

行情

行情

行情

行情

行情

行情

行情

行情

行情

行情

行情

行情

行情

行情

行情

行情

行情

行情

行情

行情

行情

行情

行情

行情

行情

行情

行情

行情

行情

行情

行情

行情

行情

行情

行情

行情

行情

行情

行情

行情

行情

行情

行情

行情

行情

行情

行情

行情

行情

行情

行情

行情

行情

行情

行情

行情

行情

行情

行情

行情

行情

行情

行情

行情

行情

行情

行情

行情

行情

行情

行情

行情

行情

行情

行情

行情

行情

行情

行情

行情

行情

行情

行情

行情

行情

行情

行情

行情

行情

行情

行情

行情

行情

行情

行情

行情

行情

行情

行情

行情

行情

行情

行情

行情

行情

行情

行情

行情

行情

行情

行情

行情

行情

行情

行情

行情

行情

行情

行情

行情

行情

行情

行情

行情

行情

行情

行情

行情

行情

行情

行情

行情

行情

行情

行情

行情

行情

行情

行情

行情

行情

行情

行情

行情

行情

行情

行情

行情

行情

行情

行情

行情

行情

行情

行情

行情

行情

行情

行情

行情

行情

行情

行情

行情

行情

行情

行情

行情

行情

行情

行情

行情

行情

行情

行情

行情

行情

行情

行情

行情

行情

行情

行情

行情

行情

行情

行情

行情

行情

行情

行情

行情

行情

行情

行情

行情

行情

行情

行情

行情

行情

行情

行情

行情

行情

行情

行情

行情

行情

行情

行情

行情

行情

行情

行情

行情

行情

行情

行情

行情

行情

行情

行情

行情

行情

行情

行情

行情

行情

行情

行情

行情

行情

行情

行情

行情

行情

行情

行情

行情

行情

行情

行情

行情

行情

行情

行情

行情

行情

行情

行情

行情

行情

行情

行情

行情

行情

行情

行情

行情

行情

行情

行情

行情

行情

行情

行情

行情

行情

行情

行情

行情

行情

行情

行情

行情

行情

行情

行情

行情

行情

行情

行情

行情

行情

行情

行情

行情

行情

行情

行情

行情

行情

行情

行情

行情

行情

行情

行情

行情

行情

行情

行情

行情

行情

行情

行情

行情

行情

行情

行情

行情

行情

行情

行情

行情

行情

行情

行情

行情

行情

行情

行情

行情

行情

行情

行情

行情

行情

行情

行情

行情

行情

行情

行情

行情

行情

行情

行情

行情

行情

行情

行情

行情

行情

行情

行情

行情

行情

行情

行情

行情

行情

行情

行情

行情

行情

行情

行情

行情

行情

行情

行情

行情

行情

行情

行情

行情

行情

行情

行情

行情

行情

行情

行情

行情

行情

行情

行情

行情

行情

行情

行情

行情

行情

行情

行情

行情

行情

行情

行情

行情

行情

行情

行情

行情

行情

行情

行情

行情

行情

行情

行情

行情

行情

行情

行情

行情

行情

行情

行情

行情

行情

行情

行情

行情

行情

行情

行情

行情

行情

行情

行情

行情

行情

行情

行情

行情

行情

行情

行情

行情

行情

行情

行情

行情

行情

行情

行情

行情

行情

行情

行情

行情

行情

行情

行情

行情

行情

行情

行情

行情

行情

行情

行情

行情

行情

行情

行情

行情

行情

行情

行情

行情

行情

行情

行情

行情

行情

行情

行情

行情

行情

行情

行情

行情

行情

行情

行情

行情

行情

行情

行情

行情

行情

行情

行情

行情

行情

行情

行情

行情

行情

行情

行情

行情

行情

行情

行情

行情

行情

行情

行情

行情

行情

行情

行情

行情

行情

行情

行情

行情

行情

行情

行情

行情

行情

行情

行情

行情

行情

行情

行情

行情

行情

行情

行情

行情

行情

行情

行情

行情

行情

行情

行情

行情

行情

行情

行情

行情

行情

行情

行情

行情

行情

行情

行情

行情

行情

行情

行情

行情

行情

行情

行情

行情

行情

行情

行情

行情

行情

行情

行情

行情

行情

行情

行情

行情

行情

行情

行情

行情

行情

行情

行情

行情

行情

行情

行情

行情

行情

行情

行情

行情

行情

行情

行情

行情

行情

行情

行情

行情

行情

行情

行情

行情

行情

行情

行情

行情

行情

行情

行情

行情

行情

行情

行情

行情

行情

行情

行情

行情

行情

行情

行情

行情

行情

行情

行情

行情

行情

行情

行情

行情

行情

行情

行情

行情

行情

行情

行情

行情

行情

行情

行情

行情

行情

行情

行情

行情

行情

行情

行情

行情

行情

行情

行情

行情

行情

行情

行情

行情

行情

行情

行情

行情

行情

行情

行情

行情

行情

行情

行情

行情

行情

行情

行情

行情

行情

行情

行情

行情

行情

行情

行情

行情

行情

行情

行情

行情

行情

行情

行情

行情

行情

行情

行情

行情

行情

行情

行情

行情

行情

行情

行情

行情

行情

行情

行情

行情

行情

行情

行情

行情

行情

行情

行情

行情

行情

行情

行情

行情

行情

行情

行情

行情

行情

行情

行情

行情

行情

行情

行情

行情

行情

行情

行情

行情

行情

行情

行情

行情

行情

行情

行情

行情

行情

行情

行情

行情

行情

行情

行情

行情

行情

行情

<

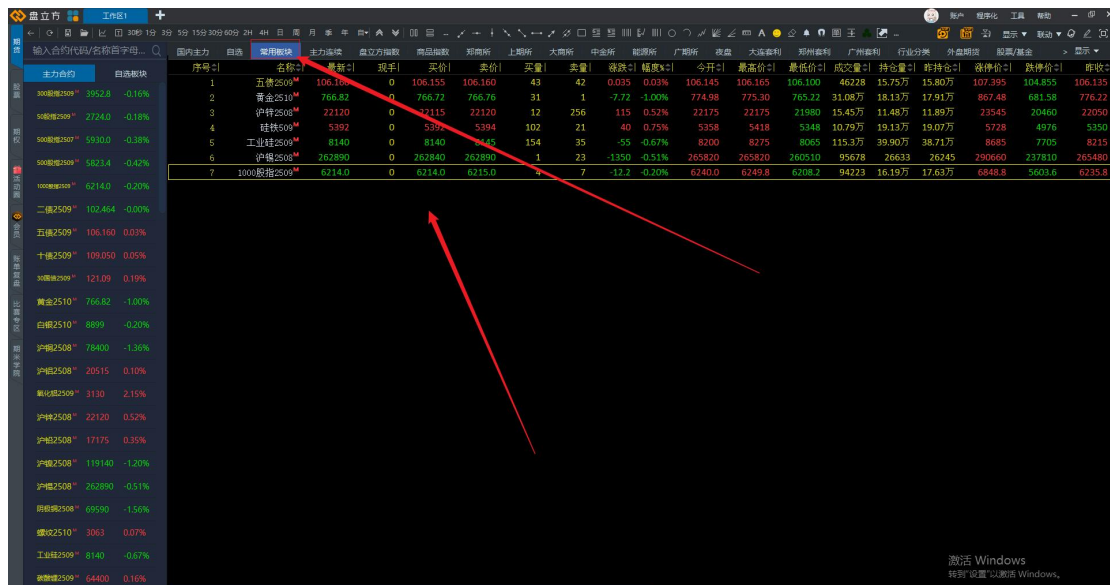

新增板块的合约，可以排序、删除、表头设置、全景 K 线、多图同列、行情预警、也可加入其他板块

## 3.5. 右键设置

为方便客户使用，可对合约进行表头设置、多图同列、全景 K 线行情、预警操作

### 3.5.1. 表头设置

行情报价界面可根据自己需求全部显示或简化显示制定的信息，也可通过上移下移调整显示的顺序，如图：



序号	名称	最新	现手	买价	卖价	买量	卖量	涨跌	幅度	今
1	300股指2509	3918.0	0	3918.0	3919.0	10	4	-12.0	-0.31%	393
2	50股指2509	2708.0	0	2707.4	2708.0	1	2	-3.2	-0.12%	271
3	500股指2507	5859.2	0	5859.2	5860.0	9	1	-10.8	-0.18%	587
4	500股指2509	5747.6	0	5747.2	5749.4	1	1	-12.4	-0.22%	575
5	1000股指2509	6111.6	0	6111.6	6112.8	1	4	4.4	0.07%	610
6	二债2509	102.502	0	102.498	102.502	8	115	-0.006	-0.01%	102.5
7	五债2509	106.225	0	106.220	106.225	133	30	-0.025	-0.02%	106.2
8	十债2509	109.105	0	109.100	109.110	96	8	-0.005	-0.00%	109.1
9	30国债2509	121.15	0	121.15						121.15
10	黄金2510	771.30	0	771.30						771.30
11	白银2508	8872	0	8872						8872
12	白银2510	8897	0	8897						8897
13	沪铜25		0	79270						79270
14	沪铝25		0	20410						20410
15	氧化铝25		0	3041						3041
16	沪锌25		0	22090						22090
17	沪铅25		0	17200						17200
18	沪镍25		0	120520						120520
19	沪锡25		0	263510						263510
20	阴极铜25		0	70510						70510
21	螺纹钢25		0	3061						3061
22	工业硅25		0	8041						8041
23	碳酸锂25		0	63640						63640
24	铁矿25		0	730.0	731.0	247	111	-5.0	-0.68%	730.0
25	热卷25		0	3190	3191	567	409	-20	-0.62%	3190
26	不锈钢2508	12640	0	12640	12645	27	138	-120	-0.94%	12640
27	线材2510	3310	0	3298	3308	1	1	-33	-0.99%	3310
28	硅铁500	5264	0	5262	5266	42	87	40	0.74%	5264

### 3.5.2. 多图同列

1.设置多图同列，可根据需要设置显示不同的窗口数，默认从选中的合约往下显示，如图：

2.多图展开，重新打开一个工区显示，如图：

主力	自选	常用板块	主力连续	盘立方指数	商品指数	郑商所	上期所	大商所	中金所	能源所	广期所	夜盘	大连套利
序号	名称	最新	现手	买价	卖价	买量	卖量	涨跌	幅度	今开	最高价		
1	300股指2509 <sup>M</sup>	3918.0	0	3918.0	3919.0	10	4	-12.0	-0.31%	3932.2	3937.6		
2	50股指2509 <sup>M</sup>	2708.0	0	2707.4	2708.0	1	2	-3.2	-0.12%	2712.0	2715.8		
3	500股指2507 <sup>M</sup>	5859.2	0	5859.2	5860.0	9	1	-10.8	-0.18%	5870.2	5882.0		
4	500股指2509 <sup>M</sup>	5747.6	0	5747.2	5749.4	1	1	-12.4	-0.22%	5757.0	5775.0		
5	1000股指2509 <sup>M</sup>	6111.6	0	6111.6	6112.8	1	4	4.4	0.07%	6100.0	6130.0		
6	二债2509 <sup>M</sup>	102.502	0	102.498	102.502	8	115	-0.006	-0.01%	102.512	102.522		
7	五债2509 <sup>M</sup>	106.225	0	106.220	106.225	133	30	-0.025	-0.02%	106.270	106.295		
8	十债2509 <sup>M</sup>	109.105	0	109.100	109.110	96	8	-0.005	-0.00%	109.125	109.175		
9	30国债2509 <sup>M</sup>	121.15	0	121.15	121.16	25	72	-0.05	-0.04%	121.25	121.35		
10	黄金2510 <sup>M</sup>	771.30	0	771.30	771.32	4	1	-4.22	-0.54%	775.38	777.20		
11	白银2508 <sup>M</sup>	8872	0	8871	887								
12	白银2510 <sup>M</sup>	8897	0	8897	889								
13	沪铜2509 <sup>M</sup>	79270	0	79270	79280								
14	沪铜	20410	0	20410	2041								
15	氧化铝	3041	0	3041	304								
16	沪铜	22090	0	22090	2209								
17	沪铜	17205	0	17205	1721								
18	沪铜	12054	0	12054	1205								
19	沪铜	26352	0	26352	2635								
20	阴极铜	70540	0	70540	7054								
21	螺纹钢	3061	0	3061	306								
22	工业硅	8040	0	8040	8045	383	70	55	0.69%	7980	8060		
23	碳酸锂	63640	0	63640	63660	86	223	0	0.00%	63200	63860		
24	铁矿石	730.0	0	730.0	731.0	247	111	-5.0	-0.68%	732.0	739.0		
25	热轧卷	3190	0	3190	3191	567	409	-20	-0.62%	3201	3213		
26	不锈钢2508 <sup>M</sup>	12640	0	12640	12645	27	138	-120	-0.94%	12710	12720		
27	线材2510 <sup>M</sup>	3310	0	3298	3308	1	1	-33	-0.99%	3334	3334		
28	硅铁500 <sup>M</sup>	5264	0	5263	5266	42	87	40	0.74%	5272	5404		



3. 可通过上下翻页整体调整，也可通过 PgUP 和 PgDn 快捷键操作，如图：





### 3.5.3. 全景 K 线

1.全景设置，可支持 5 秒、20 秒、30 秒、1 分钟、5 分钟、15 分钟、30 分钟、60 分钟、日线、2 日线、周线、月线、季线周期显示，最多可支持 14 个窗口显示 K 线，如图：

国内主力	自选	常用板块	主力连续	盘立方指数	商品指数	郑商所	上期所	大商所	中金所	能源所	广期所
序号	名称	最新	现手	买价	卖价	买量	卖量	涨跌	幅度	今开	
1	300股指2509	3918.0	0	3918.0	3919.0	10	4	-12.0	-0.31%	3932.0	
2	50股指2509	2708.0	0	2707.4	2708.0	1	2	-3.2	-0.12%	2712.0	
3	500股指2507	5859.2	0	5859.2	5860.0	9	1	-10.8	-0.18%	5870.0	
4	500股指2509	5747.6	0	5747.2	5749.4	1	1	-12.4	-0.22%	5757.0	
5	1000股指2509	6111.6	0	6111.6	6112.8	1	4	4.4	0.07%	6100.0	
6	二债2509	102.502	0	102.498	102.502	8	115	-0.006	-0.01%	102.51	
7	五债2509	106.225	0	106.220	106.225	133	30	-0.025	-0.02%	106.27	
8	十债2509	109.105	0	109.100	109.110	96	8	-0.005	-0.00%	109.12	
9	30国债2509	121.15	0	121.15	121.16	25	72	-0.05	-0.04%	121.2	
10	黄金2510	771.30	0	771.30	771.32	4	1	-4.22	-0.54%	775.3	
11	白银2508	8872	0	887							
12	表头设置	0	889								
13	加入自选(Ctrl+Z)	0	7927								
14	加入板块	0	2041								
15	自定义板块管理	0	304								
16	多图同列(Ctrl+M)	0	2209								
17	全景K线(Ctrl+X)	0	1720								
18	行情预警	0	7051								
19	隐藏合约	0	306								
20	上下拆分	0	804								
21	左右拆分	0	63640								
22	关闭窗口	0	730.0								
23	热卷2510	3191	0	3190	3191	567	409	-20	-0.62%	320	
24	不锈钢2508	12640	0	12640	12645	27	138	-120	-0.94%	1271	
25	线材2510	3310	0	3298	3308	1	1	-33	-0.99%	333	

注：选择的周期只能等于窗口数

郑州期米信息技术有限公司

2.全景展开，根据设置的周期，重新打开一个工作区显示，如图：



3.选中合约之后，点击右上角全景，也可以通过 Ctrl+X 快捷键，重新打开一个工作区显示，如图

盘立行

3月8日

行情

行情

行情

行情

行情

行情

行情

行情

行情

行情

行情

行情

行情

行情

行情

行情

行情

行情

行情

行情

行情

行情

行情

行情

行情

行情

行情

行情

行情

行情

行情

行情

行情

行情

行情

行情

行情

行情

行情

行情

行情

行情

行情

行情

行情

行情

行情

行情

行情

行情

行情

行情

行情

行情

行情

行情

行情

行情

行情

行情

行情

行情

行情

行情

行情

行情

行情

行情

行情

行情

行情

行情

行情

行情

行情

行情

行情

行情

行情

行情

行情

行情

行情

行情

行情

行情

行情

行情

行情

行情

行情

行情

行情

行情

行情

行情

行情

行情

行情

行情

行情

行情

行情

行情

行情

行情

行情

行情

行情

行情

行情

行情

行情

行情

行情

行情

行情

行情

行情

行情

行情

行情

行情

行情

行情

行情

行情

行情

行情

行情

行情

行情

行情

行情

行情

行情

行情

行情

行情

行情

行情

行情

行情

行情

行情

行情

行情

行情

行情

行情

行情

行情

行情

行情

行情

行情

行情

行情

行情

行情

行情

行情

行情

行情

行情

行情

行情

行情

行情

行情

行情

行情

行情

行情

行情

行情

行情

行情

行情

行情

行情

行情

行情

行情

行情

行情

行情

行情

行情

行情

行情

行情

行情

行情

行情

行情

行情

行情

行情

行情

行情

行情

行情

行情

行情

行情

行情

行情

行情

行情

行情

行情

行情

行情

行情

行情

行情

行情

行情

行情

行情

行情

行情

行情

行情

行情

行情

行情

行情

行情

行情

行情

行情

行情

行情

行情

行情

行情

行情

行情

行情

行情

行情

行情

行情

行情

行情

行情

行情

行情

行情

行情

行情

行情

行情

行情

行情

行情

行情

行情

行情

行情

行情

行情

行情

行情

行情

行情

行情

行情

行情

行情

行情

行情

行情

行情

行情

行情

行情

行情

行情

行情

行情

行情

行情

行情

行情

行情

行情

行情

行情

行情

行情

行情

行情

行情

行情

行情

行情

行情

行情

行情

行情

行情

行情

行情

行情

行情

行情

行情

行情

行情

行情

行情

行情

行情

行情

行情

行情

行情

行情

行情

行情

行情

行情

行情

行情

行情

行情

行情

行情

行情

行情

行情

行情

行情

行情

行情

行情

行情

行情

行情

行情

行情

行情

行情

行情

行情

行情

行情

行情

行情

行情

行情

行情

行情

行情

行情

行情

行情

行情

行情

行情

行情

行情

行情

行情

行情

行情

行情

行情

行情

行情

行情

行情

行情

行情

行情

行情

行情

行情

行情

行情

行情

行情

行情

行情

行情

行情

行情

行情

行情

行情

行情

行情

行情

行情

行情

行情

行情

行情

行情

行情

行情

行情

行情

行情

行情

行情

行情

行情

行情

行情

行情

行情

行情

行情

行情

行情

行情

行情

行情

行情

行情

行情

行情

行情

行情

行情

行情

行情

行情

行情

行情

行情

行情

行情

行情

行情

行情

行情

行情

行情

行情

行情

行情

行情

行情

行情

行情

行情

行情

行情

行情

行情

行情

行情

行情

行情

行情

行情

行情

行情

行情

行情

行情

行情

行情

行情

行情

行情

行情

行情

行情

行情

行情

行情

行情

行情

行情

行情

行情

行情

行情

行情

行情

行情

行情

行情

行情

行情

行情

行情

行情

行情

行情

行情

行情

行情

行情

行情

行情

行情

行情

行情

行情

行情

行情

行情

行情

行情

行情

行情

行情

行情

行情

行情

行情

行情

行情

行情

行情

行情

行情

行情

行情

行情

行情

行情

行情

行情

行情

行情

行情

行情

行情

行情

行情

行情

行情

行情

行情

行情

行情

行情

行情

行情

行情

行情

行情

行情

行情

行情

行情

行情

行情

行情

行情

行情

行情

行情

行情

行情

行情

行情

行情

行情

行情

行情

行情

行情

行情

行情

行情

行情

行情

行情

行情

行情

行情

行情

行情

行情

行情

行情

行情

行情

行情

行情

行情

行情

行情

行情

行情

行情

行情

行情

行情

行情

行情

行情

行情

行情

行情

行情

行情

行情

行情

行情

行情

行情

行情

行情

行情

行情

行情

行情

行情

行情

行情

行情

行情

行情

行情

行情

行情

行情

行情

行情

行情

行情

行情

行情

行情

行情

行情

行情

行情

行情

行情

行情

行情

行情

行情

行情

行情

行情

行情

行情

行情

行情

行情

行情

行情

行情

行情

行情

行情

行情

行情

行情

行情

行情

行情

行情

行情

行情

行情

行情

行情

行情

行情

行情

行情

行情

行情

行情

行情

行情

行情

行情

行情

行情

行情

行情

行情

行情

行情

行情

行情

行情

行情

行情

行情

行情

行情

行情

行情

行情

行情

行情

行情

行情

行情

行情

行情

行情

行情

行情

行情

行情

行情

行情

行情

行情

行情

行情

行情

行情

行情

行情

行情

行情

行情

行情

行情

行情

行情

行情

行情

行情

行情

行情

行情

行情

行情

行情

行情

行情

行情

行情

行情

行情

行情

行情

行情

行情

行情

行情

行情

行情

行情

行情

行情

行情

行情

行情

行情

行情

行情

行情

行情

行情

行情

行情

行情

行情

行情

行情

行情

行情

行情

行情

行情

行情

行情

行情

行情

行情

行情

行情

行情

行情

行情

行情

行情

行情

行情

行情

行情

行情

行情

行情

行情

行情

行情

行情

行情

行情

行情

行情

行情

行情

行情

行情

行情

行情

行情

行情

行情

行情

行情

行情

行情

行情

行情

行情

行情

行情

行情

行情

行情

行情

行情

行情

行情

行情

行情

行情

行情

行情

行情

行情

行情

行情

行情

行情

行情

行情

行情

行情

行情

行情

行情

行情

行情

行情

行情

行情

行情

行情

行情

行情

行情

行情

行情

行情

行情

行情

行情

行情

行情

行情

行情

行情

行情

行情

行情

行情

行情

行情

行情

行情

行情

行情

行情

行情

行情

行情

行情

行情

行情

行情

行情

行情

行情

行情

行情

行情

行情

行情

行情

行情

行情

行情

行情

行情

行情

行情

行情

行情

行情

行情

行情

行情

行情

行情

行情

行情

行情

行情

行情

行情

行情

行情

行情

行情

行情

行情

行情

行情

行情

行情

行情

行情

行情

行情

行情

行情

行情

行情

行情

行情

行情

行情

行情

行情

行情

行情

行情

行情

行情

行情

行情

行情

行情

行情

行情

行情

行情

行情

行情

行情

行情

行情

行情

行情

行情

行情

行情

行情

行情

行情

行情

行情

行情

行情

行情

行情

行情

行情

行情

行情

行情

行情

行情

行情

行情

行情

行情

行情

行情

行情

行情

行情

行情

行情

行情

行情

<

### 3.5.4. 行情预警

详情请参考[工具设置-行情预警](#)

## 3.6. 行情 K 线

在行情报价界面双击合约名称或者选中合约按下键盘 Enter 键，即可进入 K 线界面，如图：

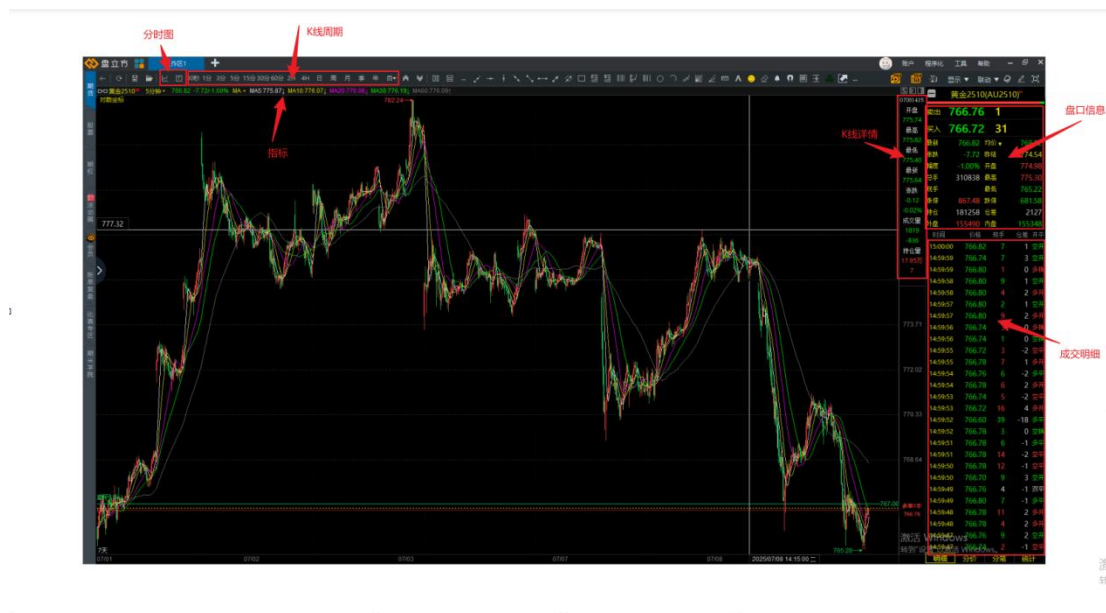

在 K 线界面再次点击 Enter 键即可打开分时图，也可以通过键盘精灵输入“05”切换，点击左上角分时图标识进入分时图，如图：



K 线周期：支持 30 秒、1 分、3 分、5 分、15 分、30 分、60 分、日线、周线、月线、季线、年限、自定义线等周期切换

K 线详情：可查看选中 K 线的交易时间、开盘价、最高价、最低价、最新价、涨跌、成交、



持仓等信息



盘口信息：显示当前盘口信息，包括：卖价、买价、最新价、结算价(点击即可切换至均价)、涨跌、昨结、涨幅、开盘价、总手、现手、最高价、最低价、涨停价、跌停价、持仓、仓差、外盘、内盘，成交明细等信息



成交明细：可查看已成交的信息，分价，分笔，统计等信息，如：成交时间、成交价格、现手、仓差、开平方向等



指标：可切换不同的指标，如：多空布林带、布林带、逆势操作等指标

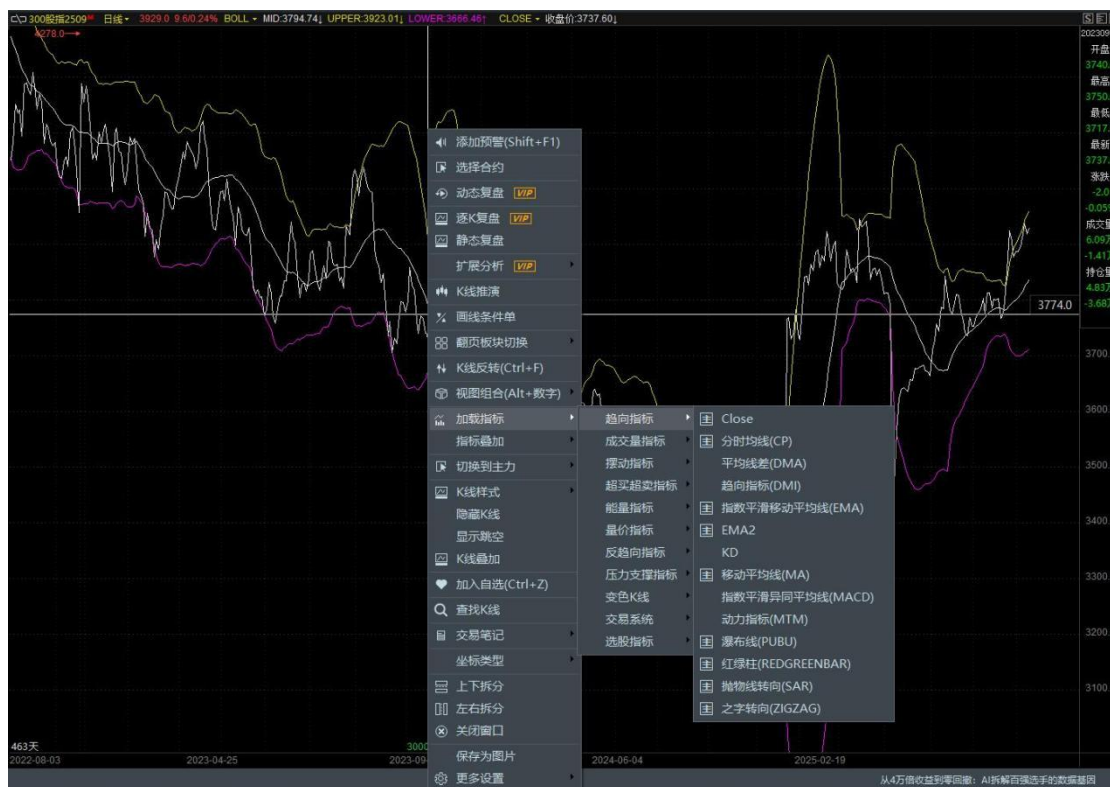

快速返回行情报价界面，点击左上角的“<-”、或者是快捷键“Esc”，如图：



### 3.6.1. 成交明细-大单、分价、分笔、统计

#### 3.6.1.1. 大单设置

在右上角【工具】中找到【系统设置】，根据自身需求显示多少倍成交现量的大单，默认显示为 100 手如图：





若勾选显示大单区并确定，成交明细则会显示大单



### 3.6.1.2. 分价显示

分价显示是期货交易盘口中的分价功能，它会呈现 合约在交易时段内，不同价格档位对应的成交量（以手数计）、买卖笔数及多空占比 。通过展示各价格的成交分布，帮助交易者直观了解不同价位的交易活跃度、多空力量博弈情况，辅助判断筹码集中区域、支撑与压力位，进而为交易决策（如判断入场离场时机、识别潜在趋势）提供依据 ，是分析短期交易行为、把握市场交易特征的实用工具。





### 3.6.1.3. 分笔显示

“分笔显示”是呈现合约按笔数统计的具体信息，是多头还是空头主导（多开、空开等成交类型）、委托单性质（大单 / 散单）笔数统计信息等。能让交易者精准把握交易时机、洞察市场微观结构提供数据支撑，是深入分析实时交易细节的重要工具。

可设置为仅统计大单、也可全部显示，如图：



### 3.6.1.4. 统计

统计可根据时间区间、现手、增减仓、买卖、开平统计盘口成交信息，如图：

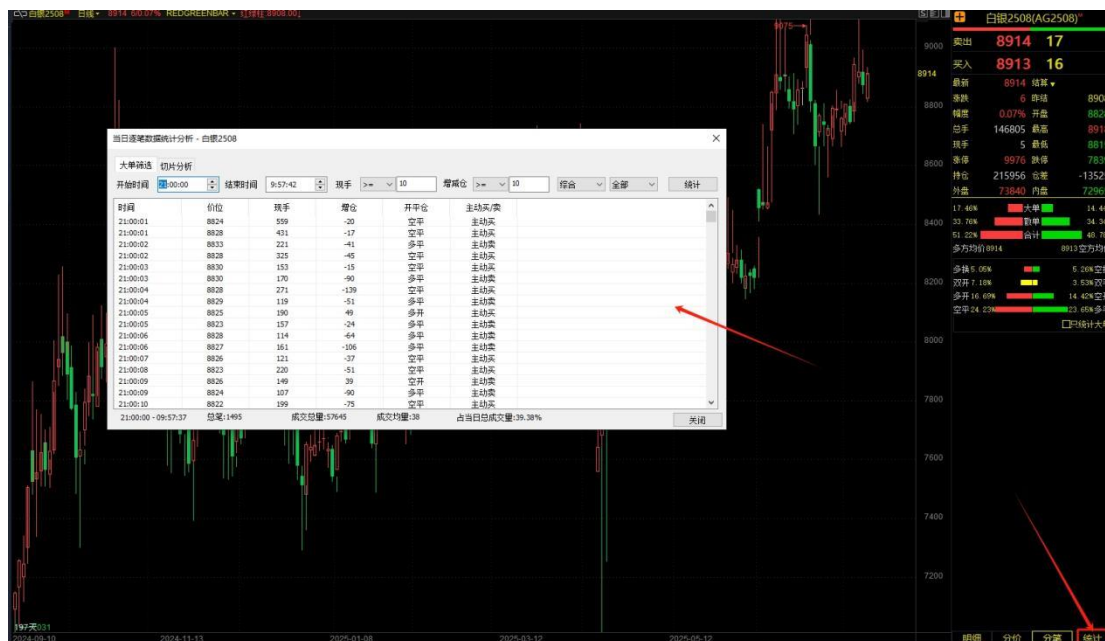

### 3.6.2. K 线右键

#### 3.6.2.1. 添加预警

详情参考，[工具-行情预警](#)。

#### 3.6.2.2. 选择合约

支持在此合约面板更换其他合约，如图：



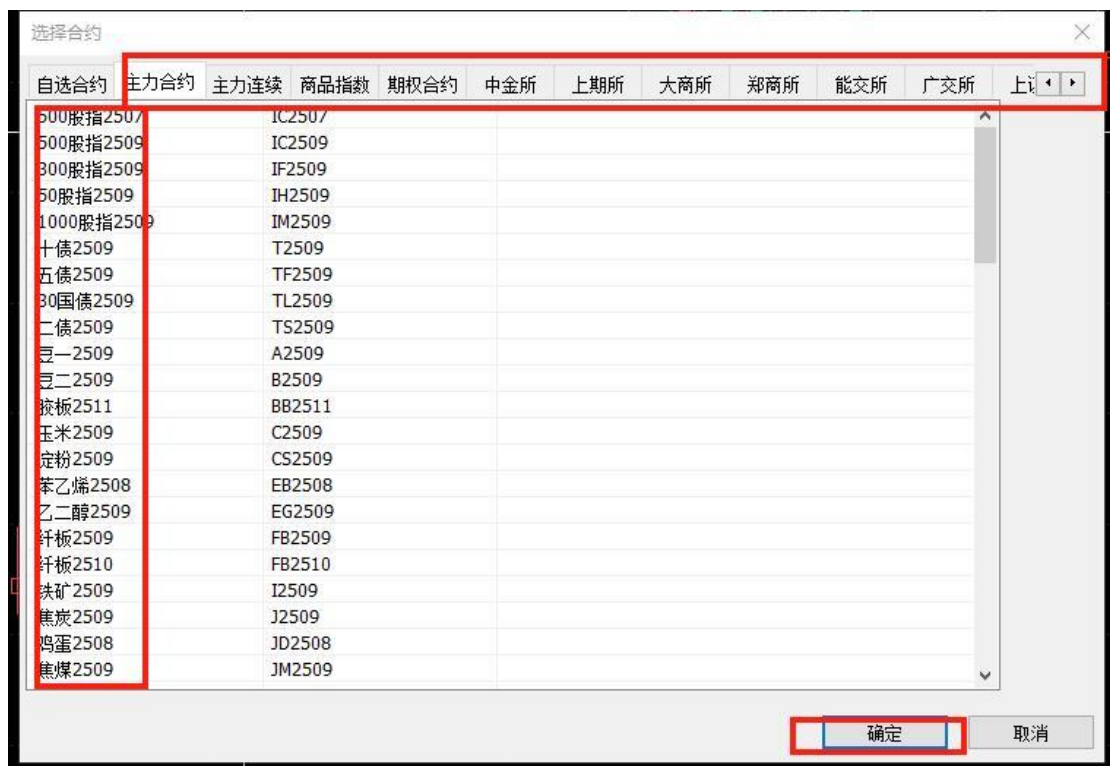

### 3.6.2.3. 动态复盘

根据光标所在的 K 线位置进行回放，如图：



详情参考[动态复盘模块](#)。

### 3.6.2.4. 逐 K 复盘

手动逐 K 复盘：

逐 K 复盘从选中时间所在的 K 线开始复盘，选中时间后按跳转即至目标 K 线，按空格逐步前进，按 back 逐渐后退如图：



自动逐 K 复盘显示

逐 K 复盘从光标所在的 K 线开始复盘，可调整回放的倍速（1X-10X），空格键为暂停/开始，

支持调整不同的周期，如图



注：

- 1.逐 K 复盘不支持复盘交易
- 2.不支持查看逐笔交易

### 3.6.2.5. 静态复盘

静态复盘可支持指定日期 K 线的前一天、后一天、前一周、后一周的数据复盘，可支持不同周期，如图：

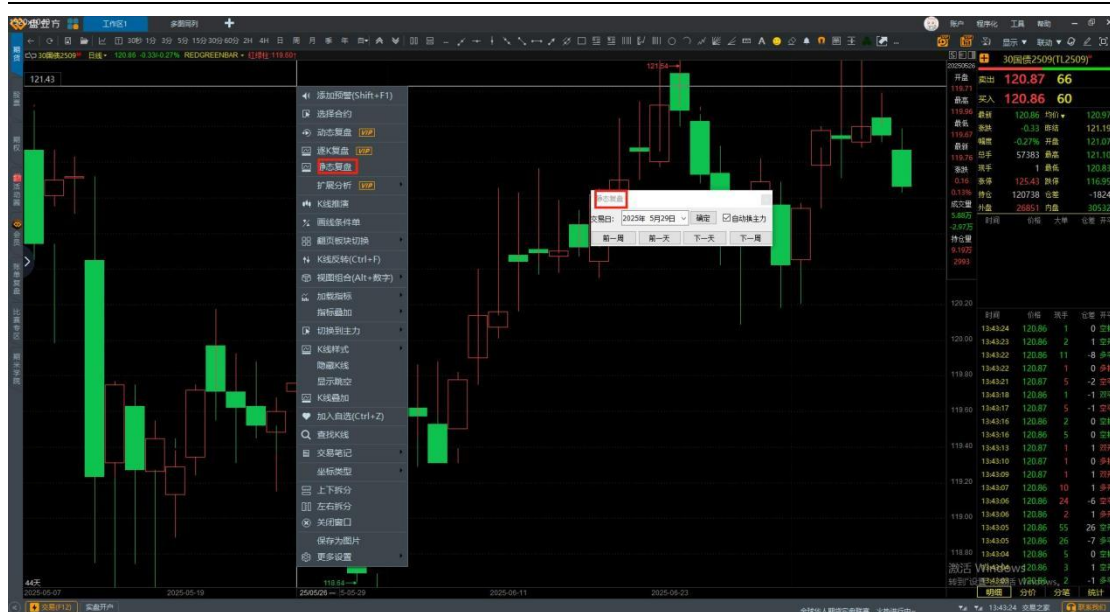

注：

- 1.静态复盘不支持复盘交易
- 2.不支持查看逐笔交易
- 3.每个周期都是以一日或者一周数据的数据进行复盘

### 3.6.2.6. K 线推演

可通过 K 线推演功能，预测未来的走势，方便进行交易，如图：

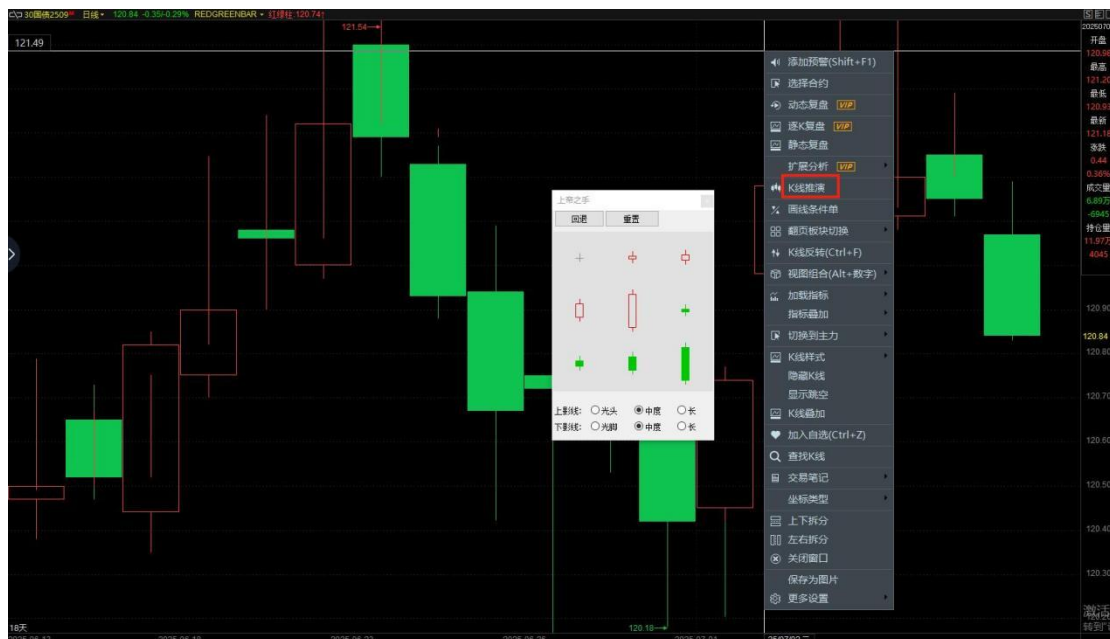

注：K 线推演仅仅为推演，请以实际数据为主

### 3.6.2.7. 画线条件单

设置画线条件单开平仓价格，可以设置对手价、最新价、挂单价、市价，根据需要设置条数

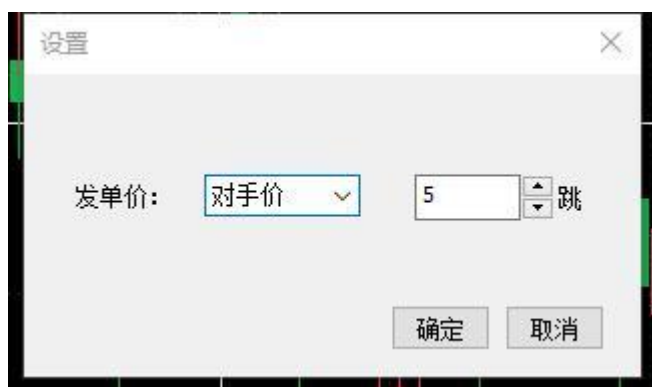
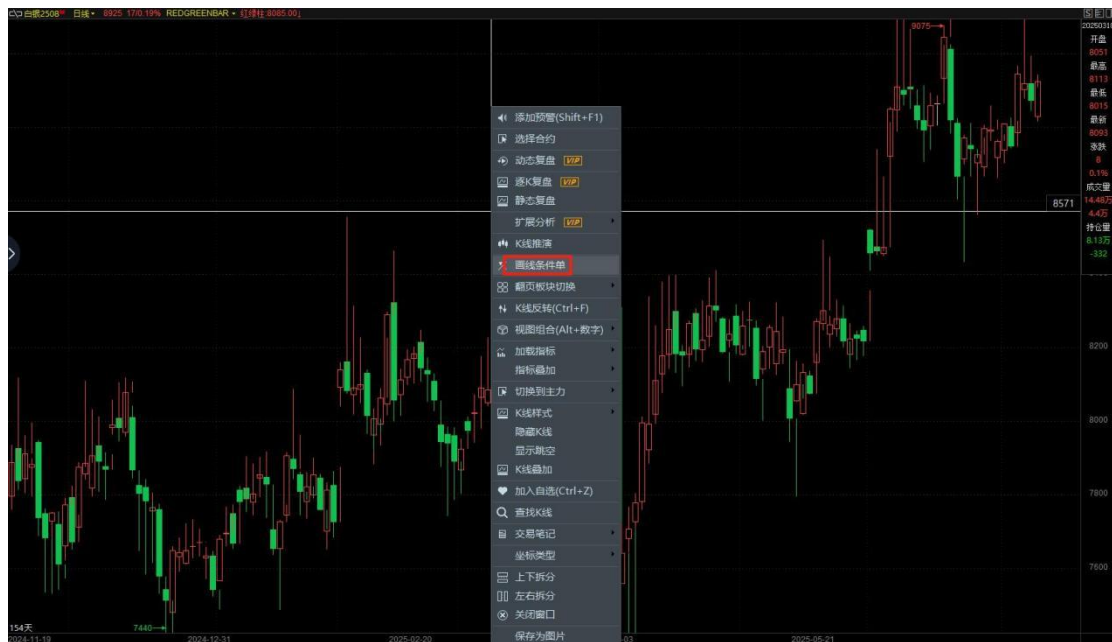

使用画线条件单，根据需要更改需要开/平仓的手数，选择需要开/平仓操作，通过移动光标确定需要下单的价格，如图：





备注:

- 1.不支持主力连续使用
- 2.不支持商品指数使用
- 3.上期所不支持市价单报单（建议调整为最新价）

### 3.6.2.8. 板块切换

通过板块切换快速定位到指定的板块，上下切换合约时为指定的板块，如图：

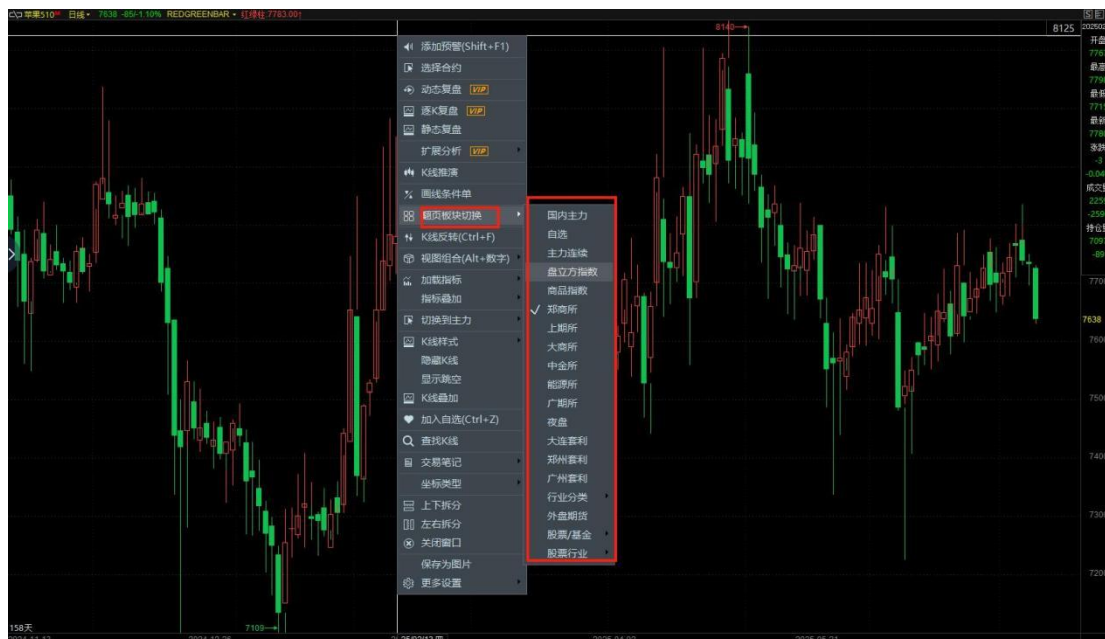

设置为主连模块，使用工具栏上下切换合约，或 **PgUp/PgDn 切换合约**，到指定板块合约，



如图：



### 3.6.2.9. K 线反转

点击左键进行 K 线反转，可用快捷键 **Ctrl+F**，如图：

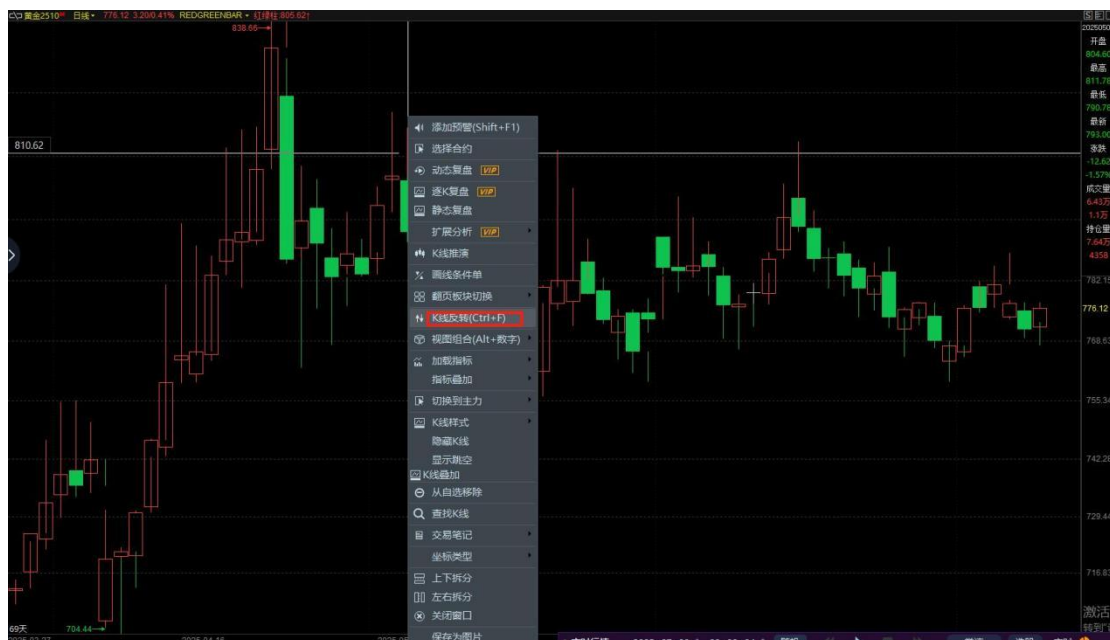



### 3.6.2.10. 视图组合

根据自身需要，选择不同的视图，如图：

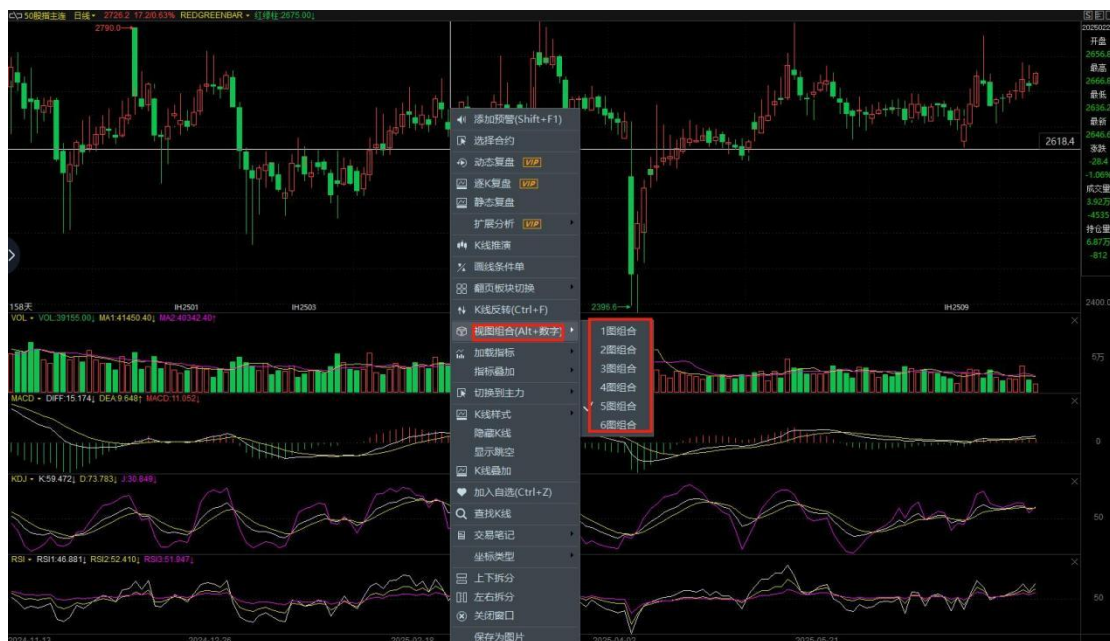

删除附图可使用 delete 快捷键

### 3.6.2.11. K 线样式

自由选择合适的 K 线样式，如图：

郑州期米信息技术有限公司

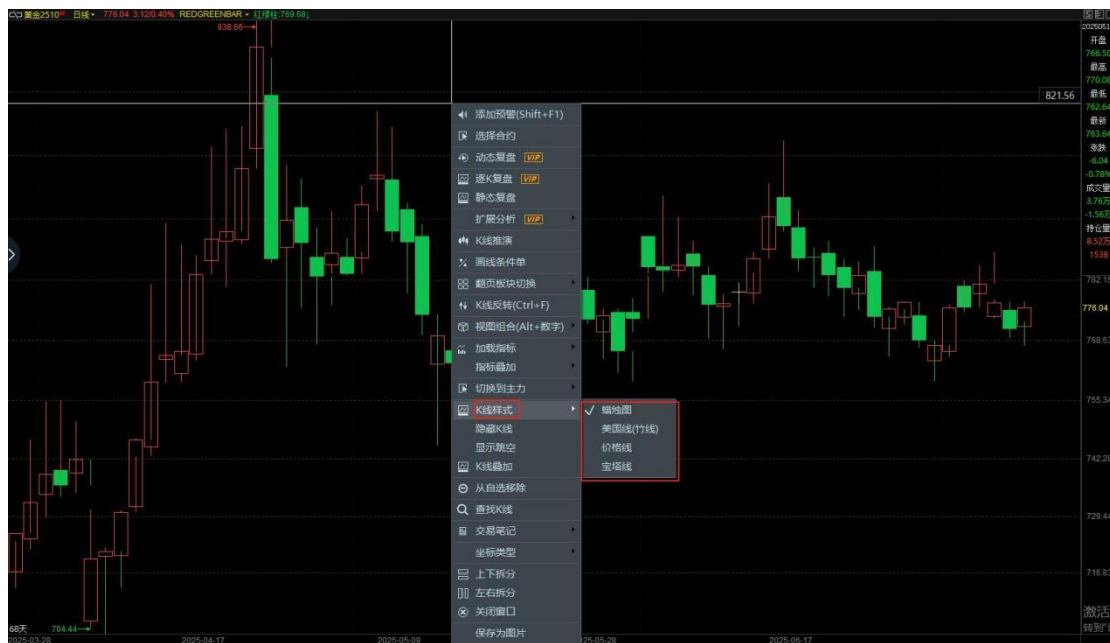

隐藏 K 线:



### 3.6.2.12. 跳空

在 K 线界面点击右键选择【显示跳空】，会在 K 线界面显示 K 线之间的跳空。

显示跳空:



### 3.6.2.13. K 线叠加

提供 K 线叠加功能，如图：

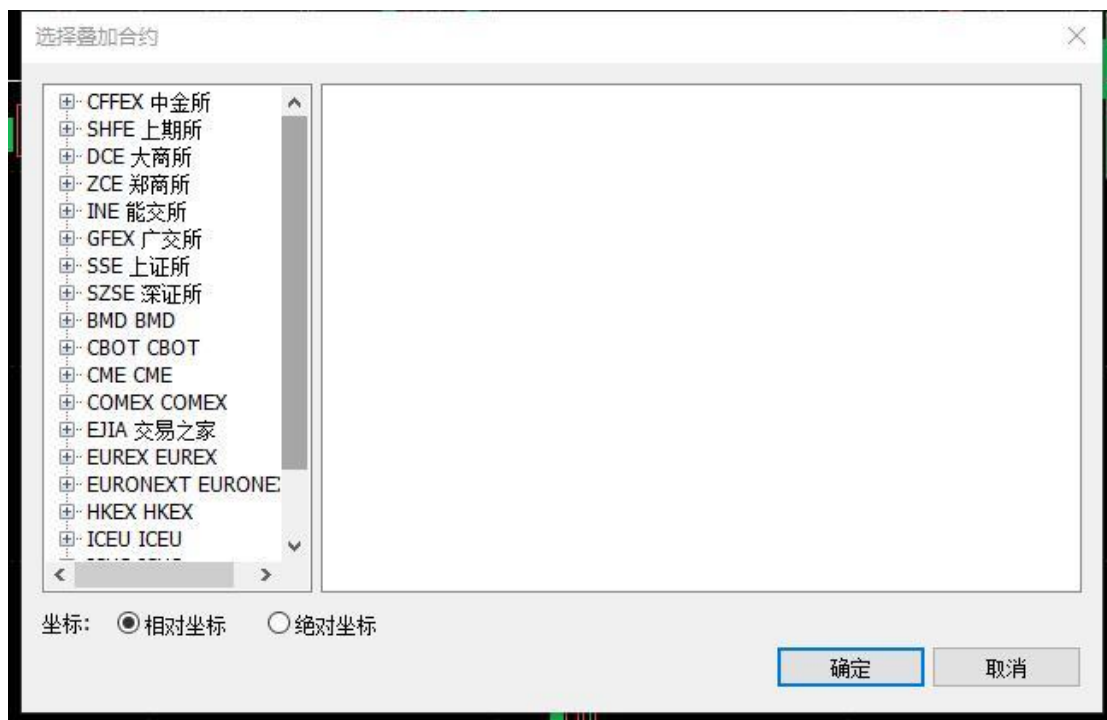
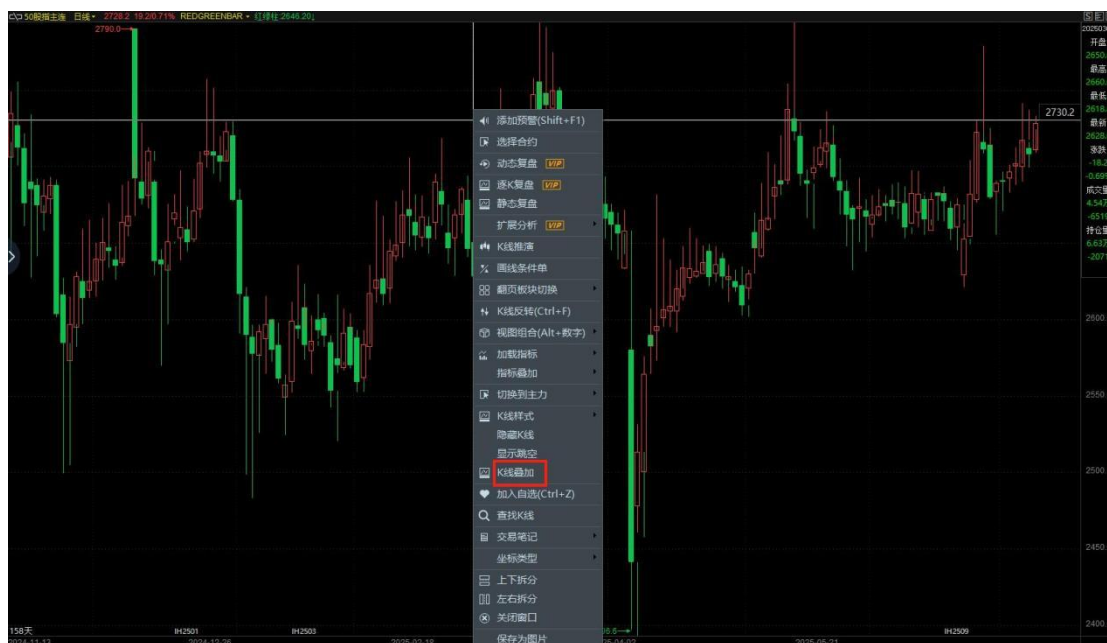

选择合约，点击确定即可显示，如图：



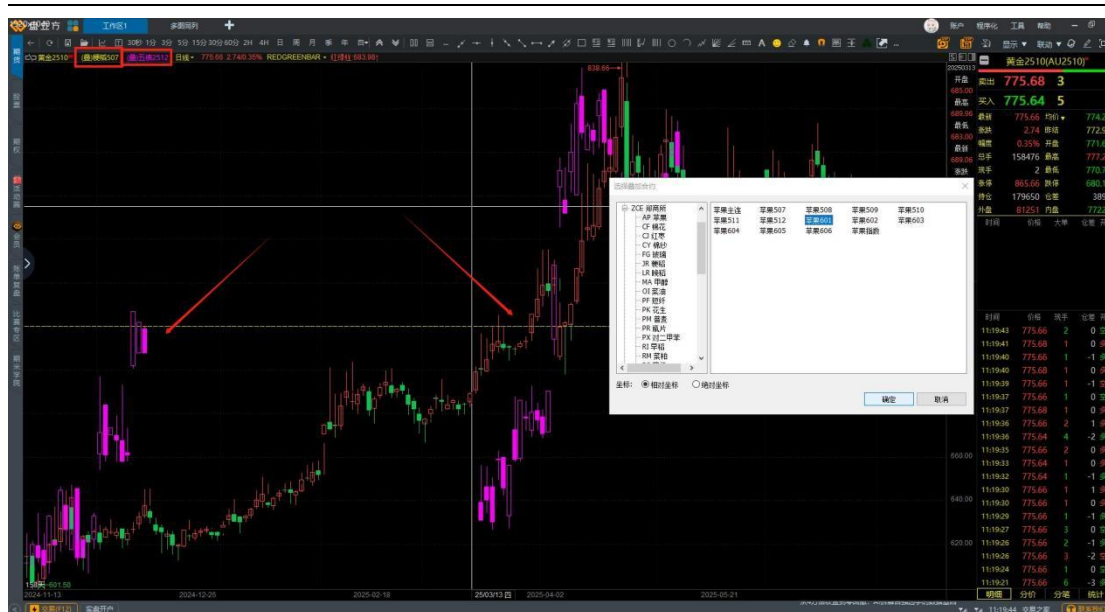

注：建议选择相对坐标

### 3.6.2.14. 加入自选

详情操作参考[行情报价-自选模块](#)

### 3.6.2.15. 查找 K 线

方便查询指定的 K 线，如图：

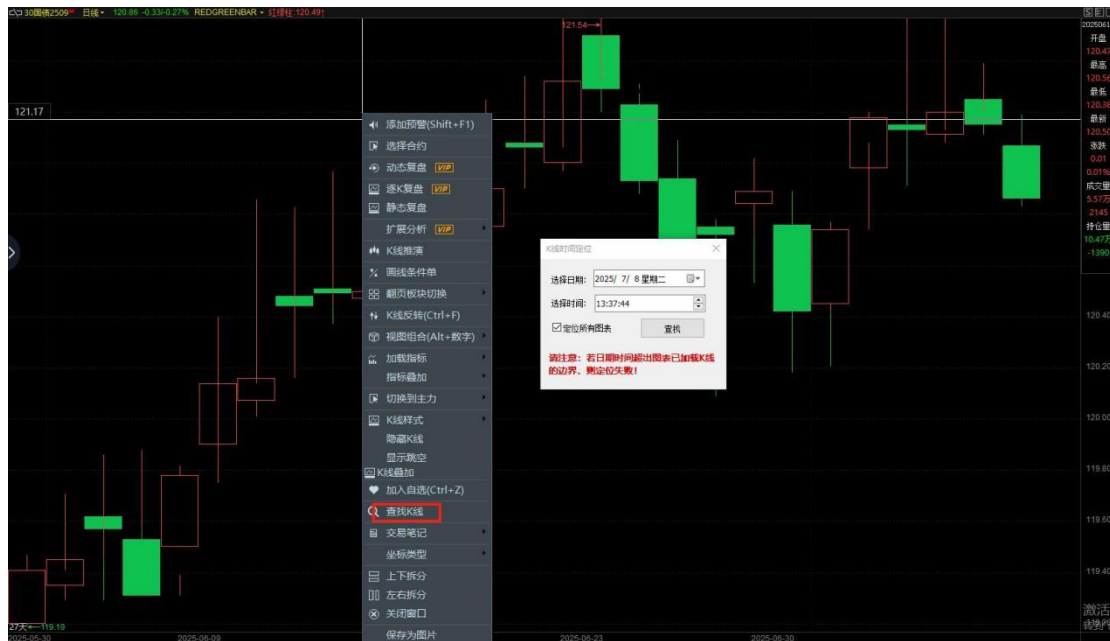

### 3.6.2.16. 交易笔记

可根据自己的需求记录当日的笔记，添加笔记后会在 K 线下方显示笔记图表

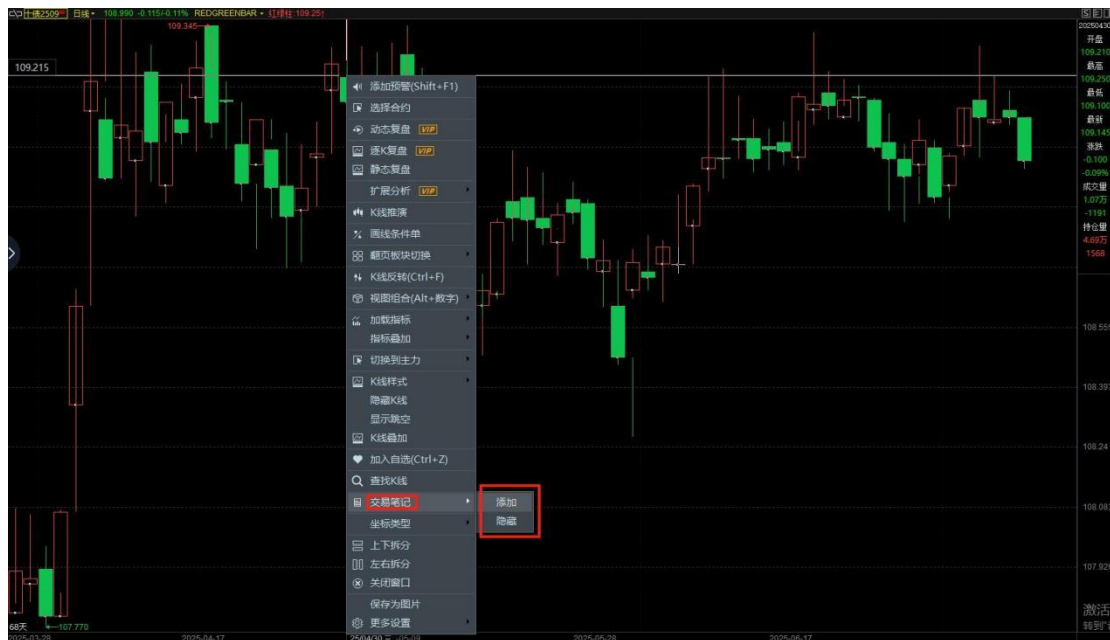

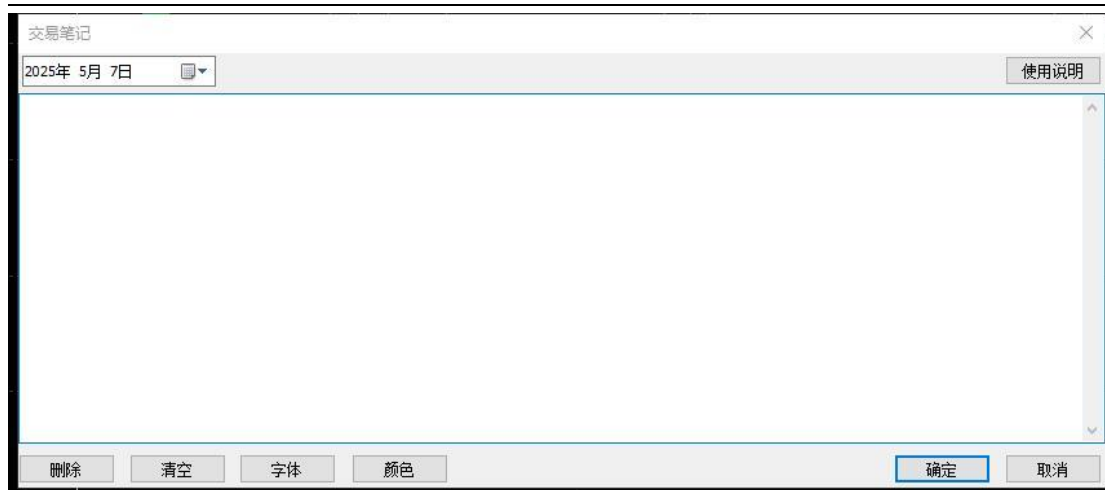

### 3.6.2.17. K 线鼠标拖动

在工具中打开【系统设置】【通用设置】【鼠标滚轮】选项，可设置鼠标滚动滚轮时是缩放k线还是切换合约。



系统设置

行情报价 K线分时 快捷键 颜色设置 盘口报价

通用设置  
K线设置  
分时设置  
其他设置

纵坐标轴: ☐ 左侧 ☒ 右侧 ☐ 隐藏

横坐标轴: ☒ 显示 ☐ 隐藏

最新价线: ☐ 显示 ☒ 隐藏 更多设置

**鼠标滚轮: ☒ 缩放K线 ☐ 切换合约**

显示隐藏光标线: ☒ 单击 ☐ 双击

主图指标加载方式: ☒ 替换 ☐ 叠加

小时线计算(重启生效): ☐ 自然时间机制 ☒ 交易时间机制 ☐ 易家机制

波段高低点: ☐ 显示数值 ☐ 显示连线 20 (1-100)

分钟/小时线隔日框: ☐ 显示 ☒ 隐藏 更多设置

持仓成本线: ☒ 显示 ☐ 隐藏 更多设置

条件单线: ☒ 显示 ☐ 隐藏 更多设置

挂单线: ☒ 显示 ☐ 隐藏 更多设置

横向坐标线: ☒ 显示 ☐ 隐藏 更多设置

纵向分割线: ☒ 显示 ☐ 隐藏 更多设置

预警线: ☒ 显示 ☐ 隐藏 更多设置

图表进行时: ☐ 显示 ☒ 隐藏

确定

在工具中打开【系统设置】【K线设置】【K线鼠标拖动】选项，可设置鼠标拖动时的效果。

当选择“框选 K 线，按 CTRL 平移图表”时，点击鼠标左键移动可框选 K 线，按住 CTRL 键并同时点击鼠标左键可平移图表。

当选择“平移图表，按 CTRL 拖动框选 K 线”时，点击鼠标左键即可平移图表，按住 CTRL 键并同时点击鼠标左键可框选 K 线。



### 3.6.2.18. 坐标

对数坐标（Logarithmic Scale）是一种以价格变化的百分比幅度而非绝对价格差来显示价格走势的坐标系统，它对分析长期趋势或大幅价格波动时的图表更为有效。





价差坐标：

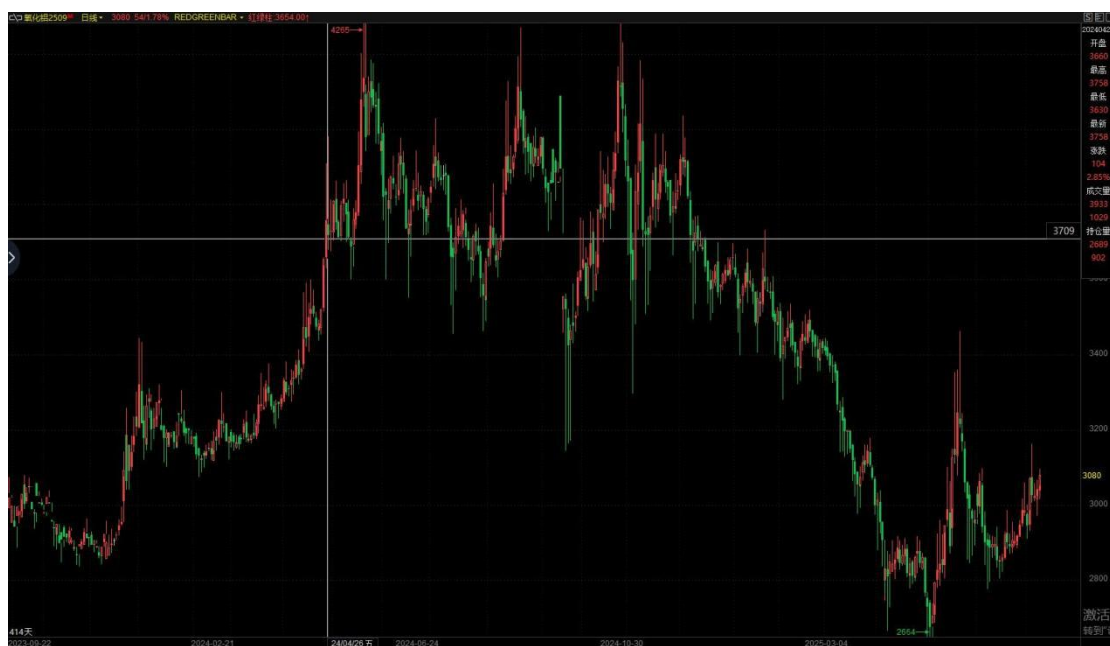

黄金分割坐标：最低 0 最高 1、形成按照黄金分割线形成的坐标，如图：



等比坐标：每个间隔相等的坐标



### 3.6.3. 指标加载

#### 1) 切换指标

通过 K 线界面右键加载指标，更改指定的指标，也可通过右键点击左上角指标选择，如图：

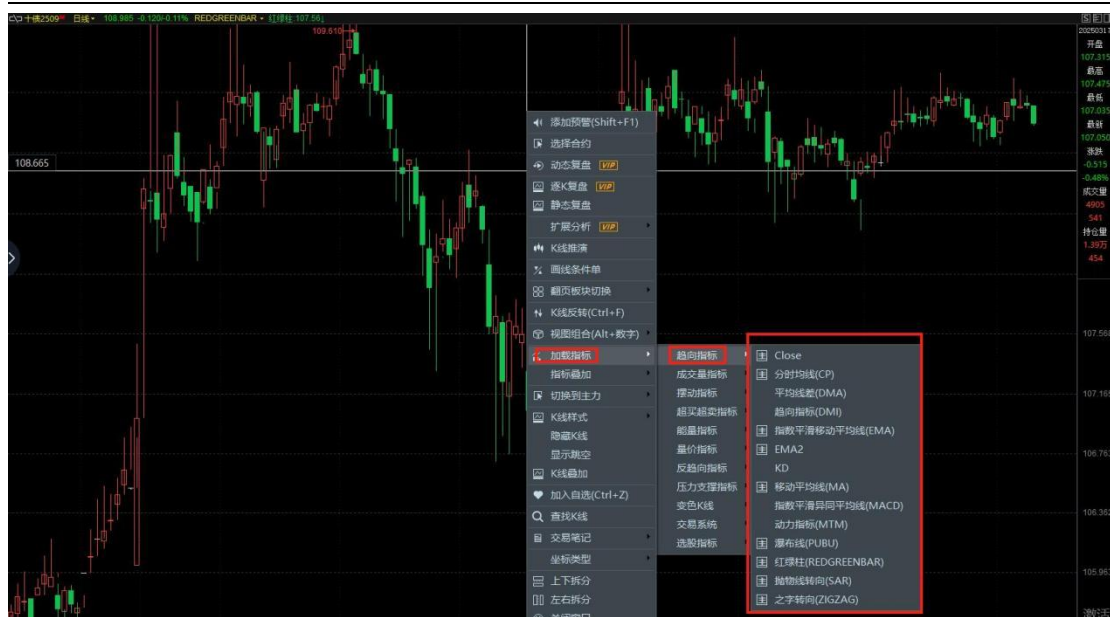

通过键盘精灵切换不同的指标，如图：



## 2) 隐藏指标线

方便查看 K 线走势，增加空格键为一键裸 K，也可以使用 **Alt+R** 快速实现此效果，如图



可通过显示-主图指标加载方式和系统设置-K 线分时，调整指标显示方式，如图：

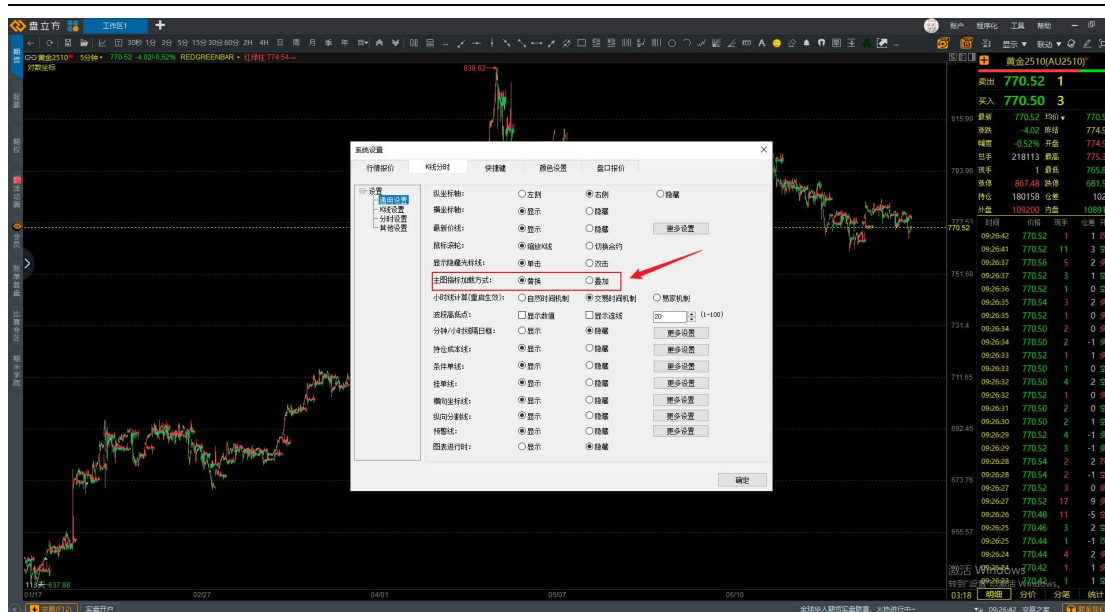

### 3.7. 分时图

点击左上角分时标识，可直接进入分时，点击 Enter 键分时和 K 线切换，也可直接“05”通过键盘精灵操作，如图：



### 3.8. Tick 图

点击 Tick 标识，可直接进入 Tick 行情，如图：



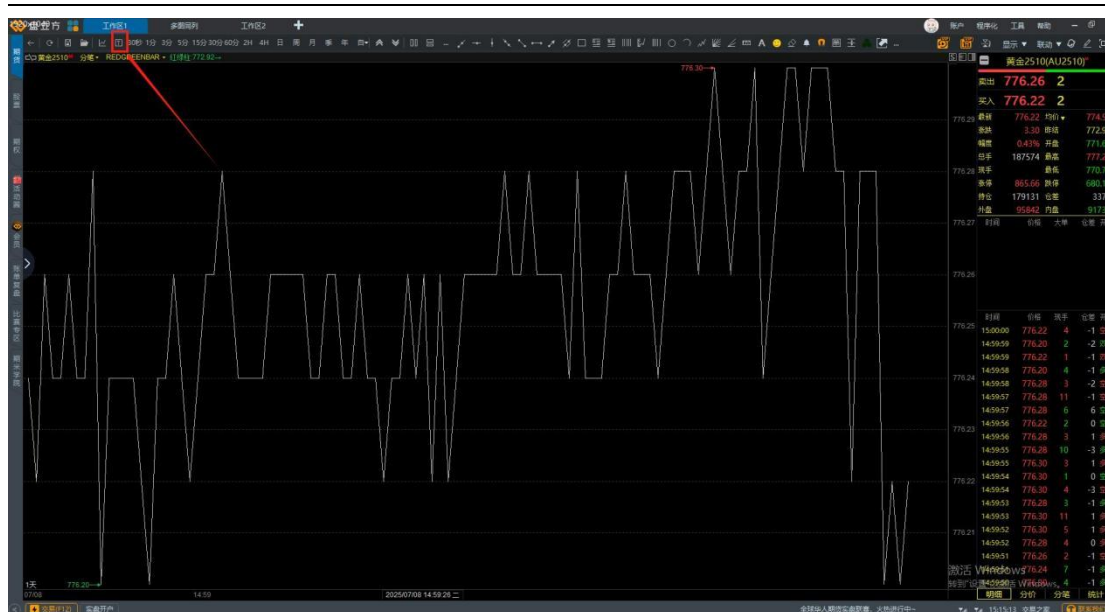

### 3.9. 画线工具

点击画线工具图标可收缩和展开画线工具，如图：



画线工具支持：射线、水平线、垂直线、两点直线、两点线段、箭头线段、通道线、三角形、矩形、黄金分割线、百分比线、甘氏线、速阻线、测距工具、文字、图标等画线辅助工具

画线吸附：方便吸附到 K 线的高点或者低点，取消画线吸附可以画线在 K 线的其他位置

画线下单：详情见[画线条件单使用](#)

### 3.9.1. 弹出工具栏

全屏情况下自动弹出工具栏，也可在工具栏点击“弹出工具栏”直接弹出工具栏，如图：



### 3.9.2 工具栏画线设置

可根据需要设置画线工具中的线型和需要的工具线，如图



### 3.9.2. 画线预警

详细操作请参考[工具-行情预警](#)

### 3.9.3. 画线穿越

#### 1. 向大周期穿越

需要先在系统设置-K线分时中设置向大周期穿越，如图：



K线效果如图：



切换至大于 60 分钟周期：

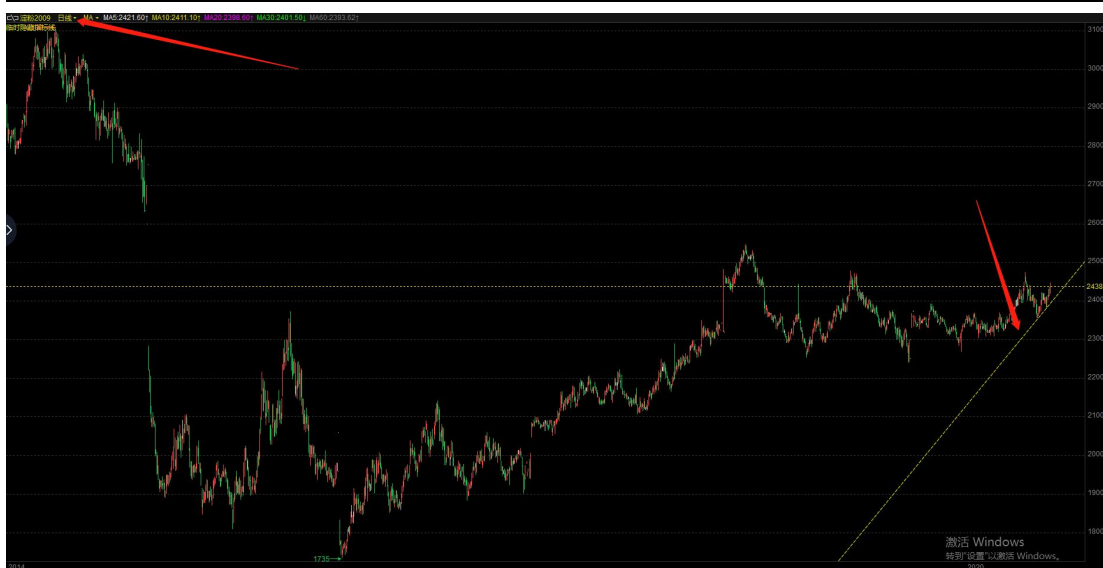

备注：小周期画线的两个锚点，如果在大周期中是一根 K 线显示，则大周期不会显示该画线

## 2. 向小周期穿越

需要先在系统设置-K 线分时中设置向小周期穿越，如图：



K 线显示效果：



切换至小于 60 分钟周期，如图：



备注：如果大周期上画线跨度太大，小周期不能显示所有的 K 线，所以会有显示不全的现象

### 3.跨窗口穿越

需要先在系统设置-K 线分时中设置向小周期穿越





K 线效果如图：



常用向小周期穿越或大周期穿越+跨窗口穿越，效果如图：

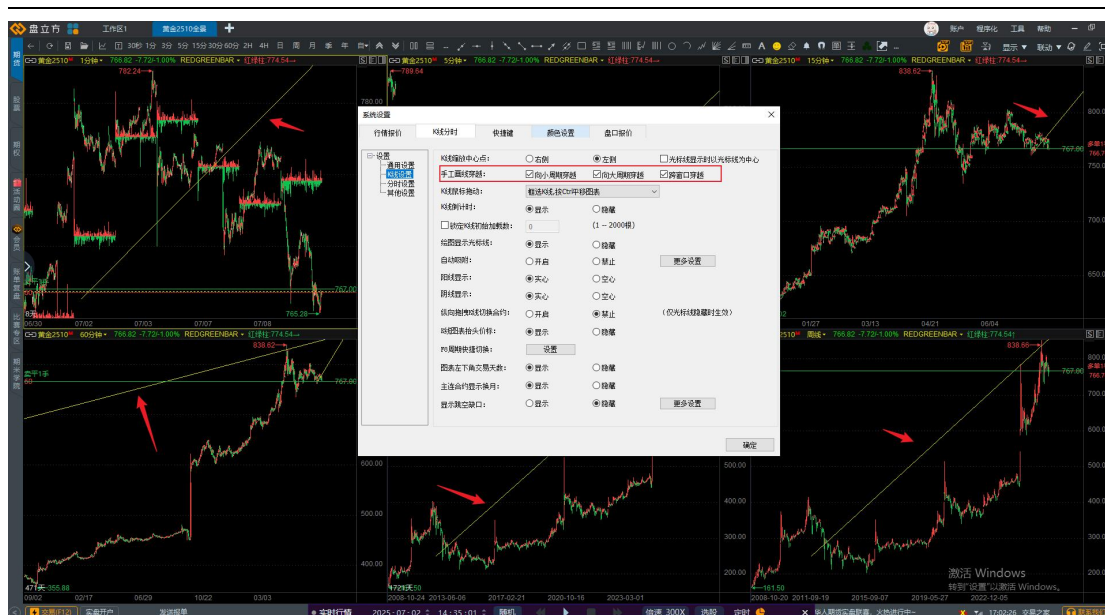

K 线在不同周期上的时间和空间占比不是等比例的。尤其是小时线和日线，带夜盘和不带夜盘放一块的，有时跨窗口穿越会有一定的偏差。

### 3.10. 联动设置

### 3.10.1. 周期联动

同一工作区不同的合约可支持工具栏调整周期、智能键盘调整周期，调整为同一周期



### 3.10.2. 缩放联动

同工作区的所有窗口缩放比例相同（请注意设置中缩放方式的设置，是否为鼠标滚轮缩放，和 K 线缩放中心点设置）



### 3.10.3. 光标线联动

同一工作区的不同窗口根据时间联动，所有窗口为同一合约时，选择大周期 K 线，会在小周期中有阴影显示，如图：



### 3.10.4. 窗口联动

同一工作区不同的窗口，可以设置窗口联动，同步显示同一合约，可通过窗口左上角“”调整，如图：

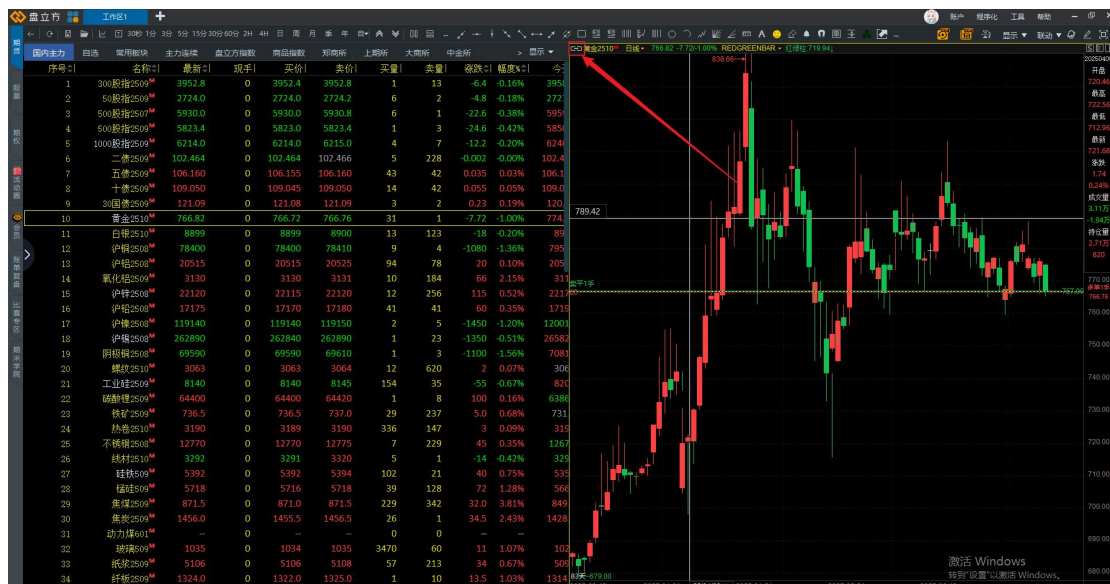

注：设置为图中模式，三个窗口均设置为联动模式

### 3.11. 显示设置

根据需要显示或者不显示 K 线内容，如图：



### 3.11.1. 设置显示最新价

选中设置，窗口的右侧显示最新成交价，跟随行情变动，如图：



不选中设置即不显示最新成交价。

### 3.11.2. 设置持仓成本线

选中持仓成本线，有持仓才会显示持仓价线，无持仓不能在合约中显示持仓线，K 线持仓成本线中显示持仓价格、方向、数量、浮盈，如图：





不选中持仓成本即使有持仓也不显示。

### 3.11.3. 设置条件单线

选中条件单线，有条件单才可以在此合约显示，无条件单不能显示条件单线，如图：



### 3.11.4. 设置挂单线

勾选挂单线，有挂单可以在此合约显示，无挂单不能显示挂单线，如图：



### 3.11.5. 跨日分割线

选中跨日分割线，对于小于日线级别的周期的 K 线图中会显示跨日分割线，如图：



### 3.11.6. 设置坐标线

选中坐标线即可显示横坐标线，不选中既不显示横坐标线，如图：



### 3.11.7. 设置盘口报价顺序

1) 选择最新价在顶部，成交明细中最新成交价格即在最上方，如图：



2) 选择最新价在底部，成交明细中最新成交价格即在最下方，如图：



### 3.11.8. 设置主图指标加载方式

设置为替换，主图仅可显示一个指标，如图：



设置为叠加，主图可以添加显示多个指标，如图：

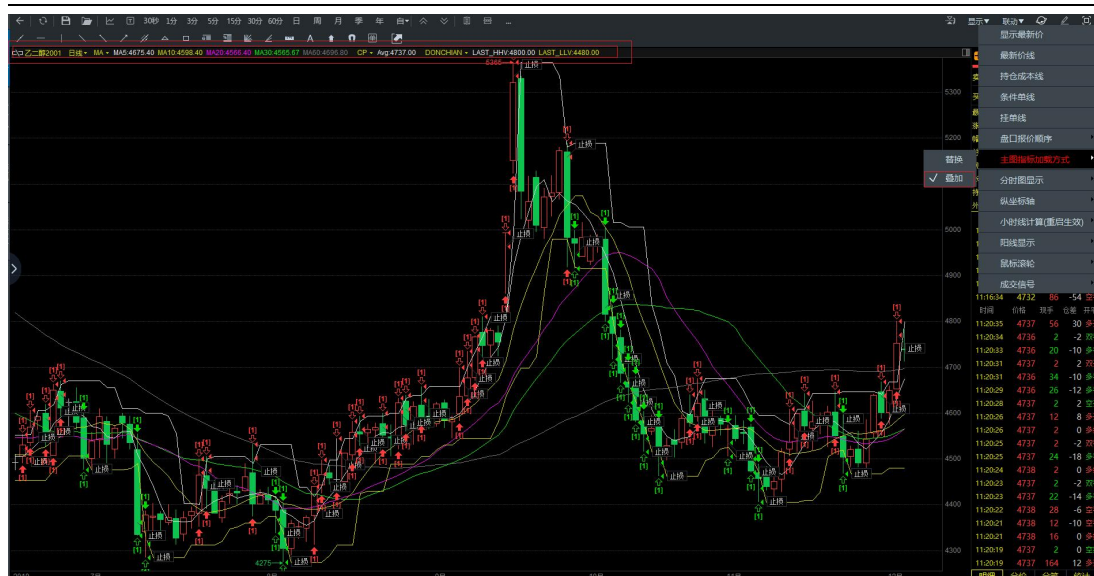

### 3.11.9. 设置分时图显示

设置分时图显示支持以昨结算为中心，展开分时图就是以作结算为基准线绘制，如图：



设置分时图满画布显示展开分时图，如图：





### 3.11.10. 设置纵坐标轴

纵坐标轴可支持不同的显示方式，可设置为在左侧显示，如图：



纵坐标轴可支持不同的显示方式，可设置为在右侧显示，如图：



纵坐标轴可支持不同的显示方式，也可选择隐藏，如图：

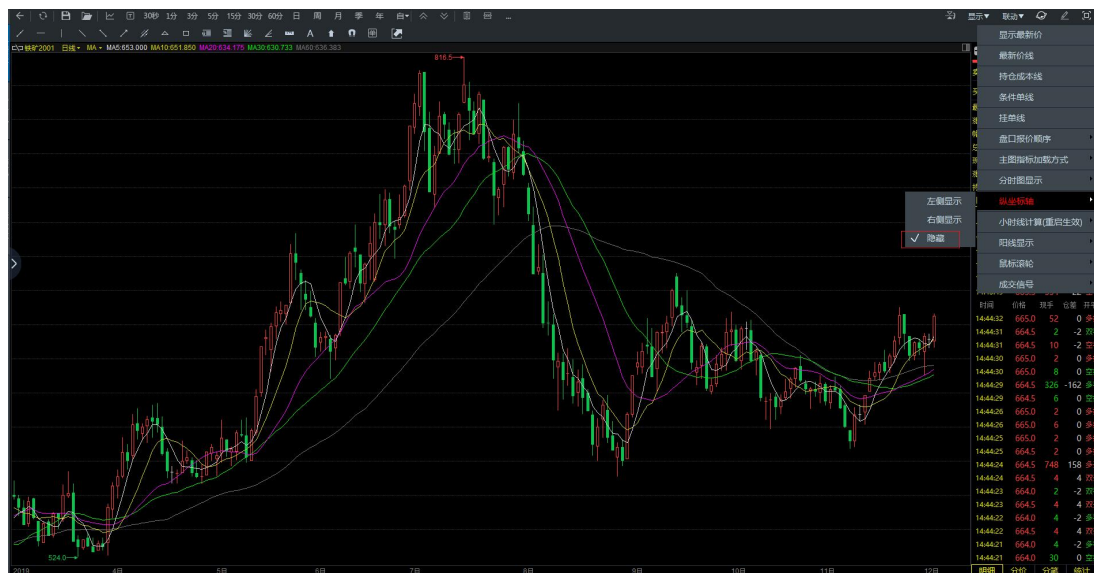

### 3.11.11. 设置小时线计算（重启生效）

**自然时间机制：**小时线生成时按照自然时间分隔生成K线。以黄金为例，夜盘到次日2:30结束，分隔后的小时线为：21:00-22:00，22:00-23:00，23:00-00:00，00:00-01:00，01:00-02:00，02:00-02:30，9:00-10:00，10:00-11:00，11:00-12:00，13:00-14:00，14:00-15:00 各生成一根小时线

**交易时间机制：**小时线按照交易时间分隔生成K线；以黄金为例，夜盘到次日2:30结束，分隔后的小时线为：21:00-22:00，22:-23:00，23:00-00:00，00:00-01:00，01:00-02:00，02:00-09:30，9:30-10:45，10:45-13:45，13:45-14:45，14:45-15:00 各生成一根小时线

易家机制：以交易时间机制进行分隔，并且将夜盘和白盘分开。以黄金为例，夜盘到次日 2:30 结束，分隔后的小时线为：21:00-22:00, 22:-23:00, 23:00-00:00, 00:00-01:00, 01:00-02:00, 02:00-02:30, 09:00-10:00, 10:00-11:15, 11:15-14:15, 14:15-15:00 各生成一根小时线

注：如图所示设置，需要重启后生效



### 3.11.12. 设置阳线显示

可根据喜欢调整阳线显示方式，如空心显示：



可根据喜欢调整阳线显示方式，如实心显示：



### 3.11.13. 设置鼠标滚动

可根据需要调整鼠标滚动的方式，如缩放 K 线：

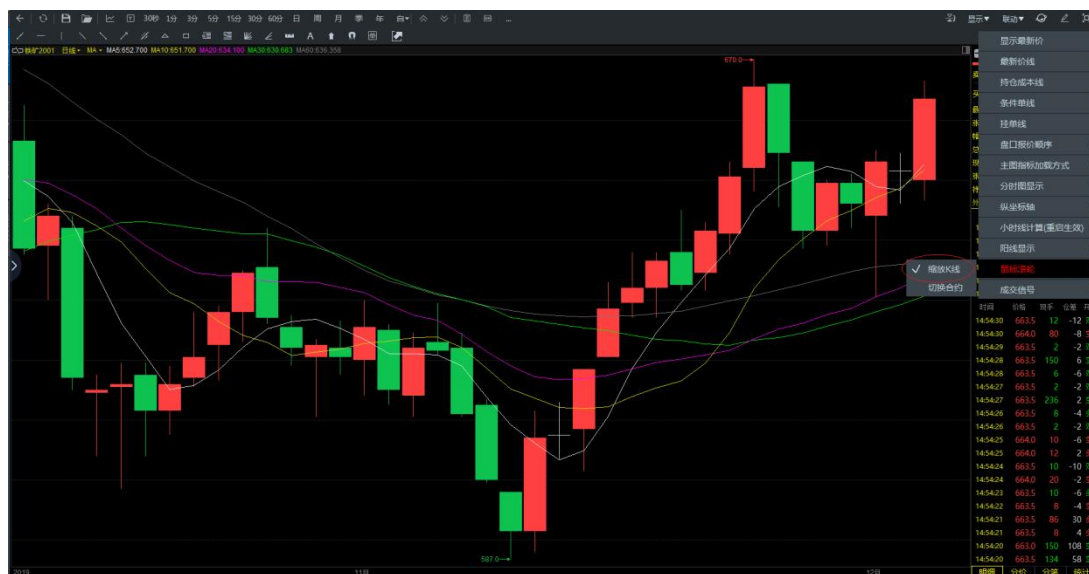

可根据需要调整鼠标滚动的方式，如切换合约：



### 3.11.14. 设置成交信号

已成交的合约，可根据需要调整成交信号的显示方式，如不加载：



复盘模拟已成交的合约，可根据需要调整成交标识的方式，如图：





实盘模拟已成交的合约，可根据需要调整成交信号的显示方式，如图：

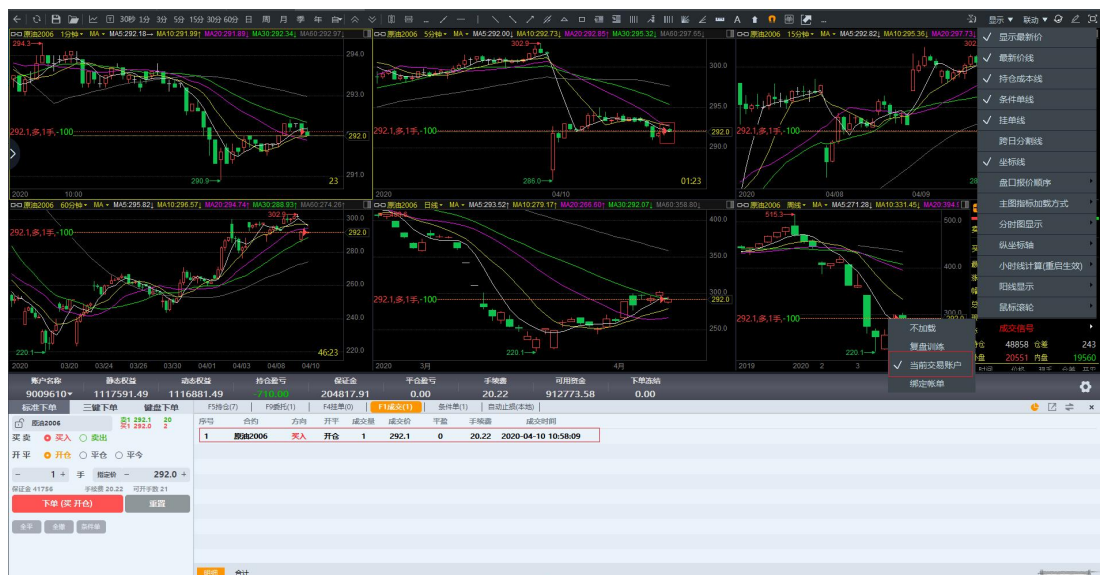

实盘已成交的合约，可根据需要调整成交信号的显示方式，如图：

## 3.12. 自定义周期功能

可根据自身习惯自定义不同于常用周期的周期，如图：



自定义周期可在工具-系统设置-快捷键中设置快捷键，方便使用键盘精灵快速切换周期

## 4. 动态复盘

动态复盘功能是盘立方软件特色功能之一，支持客户查看 2010 年 1 月 1 日至今内的各个时间段、时间点以及各个品种行情走势以及交易数据，实现 7\*24 小时模拟训练，随时随地练习盘感、验证交易策，提供复盘交易数据分析和业绩鉴证报告、模拟交易数据分析，

## 4.1. 动态复盘操作

1. 可在右上角回放或左侧点击回放，以及行情 K 线右键的行情回访，弹出回放控制台，可对开始时间，回放倍数设置（根据需要调整不同的倍数，便于观察行情变化），如图：



2. 再行情 K 线中选择一段需要回放的行情，右键，点击动态复盘。



**时间选择：**不可选择未来的时间，可选择之前十年内的时间进行回放行情

**快捷键：**

“Ctrl+>” 快进（快进时间为设置的快捷时间）

“Ctrl+<” 快退（快退时间为设置的快捷时间）

“Ctrl+↑” 增倍速（以当前倍速为基础增加，上限为 900X）

“Ctrl+↓” 减倍速（以当前倍速为基础增加，下限为 0.5X）

## 4.2. 动态复盘交易

动态复盘情况下、可以进行复盘模拟交易、并且可自定义金额，可提供模拟交易数据分析如图：

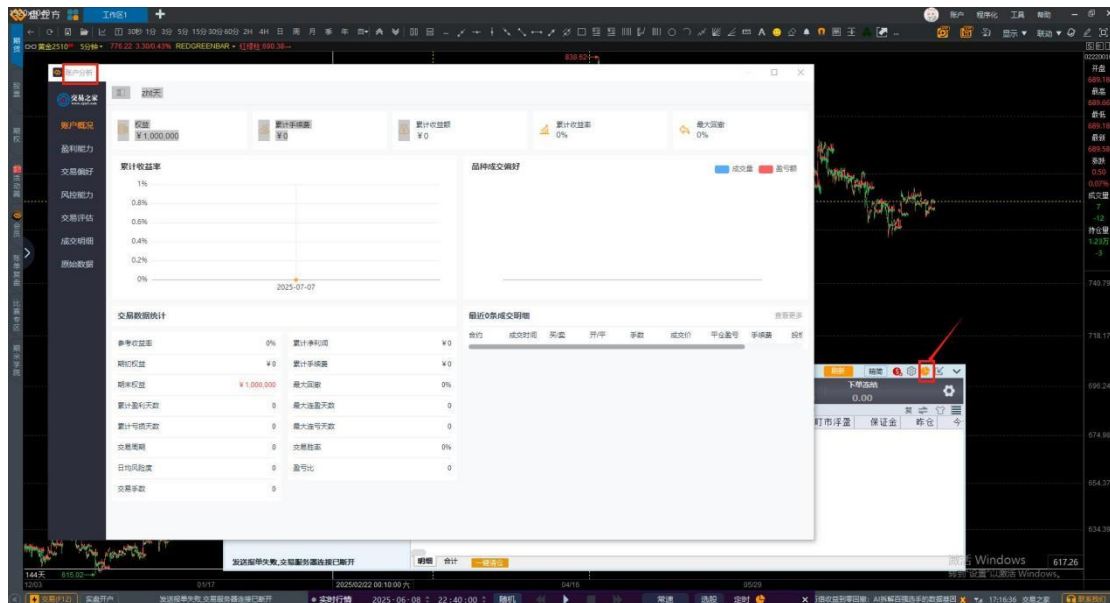

下单操作详情请参考交易模块

### 4.2.1. 期货行情动态复盘

期货行情回放支持近十年历史数据，回放支持 tick 级数据展示，盘口每笔数据都可清晰可见。回放为全品种全周期，在回放时可随意切换品种，周期。

在期货界面，点击右上角行情回放按钮 ，下方出现行情回放控制条。在控制条中可选择回放时间，回放倍速。

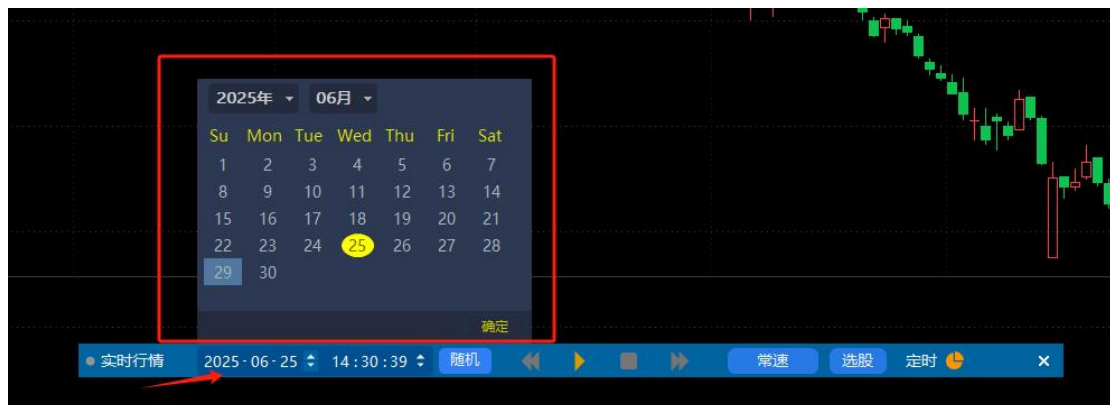



点击选股可在行情回放的状态下，进行股票的筛选操作。



点击定时可设置回放暂停方式。行情回放暂停设置目前提供两种方式。

一、指定时间暂停，设置指定时间，定时暂停。

二、循环时间暂停，设置循环间隔时间  $N$  分钟，到达间隔，触发暂停。起始时间从早上 9 点开始计算，若当前时间大于 21 点，以 21 点开始计算。上述两种方式均以自然时间为标准。



点击饼状图图标, 可查看行情回放状态下账户交易的资金曲线, 左侧显示行情回放复盘账户的交易历史, 点击可查看回放历史的交易记录。

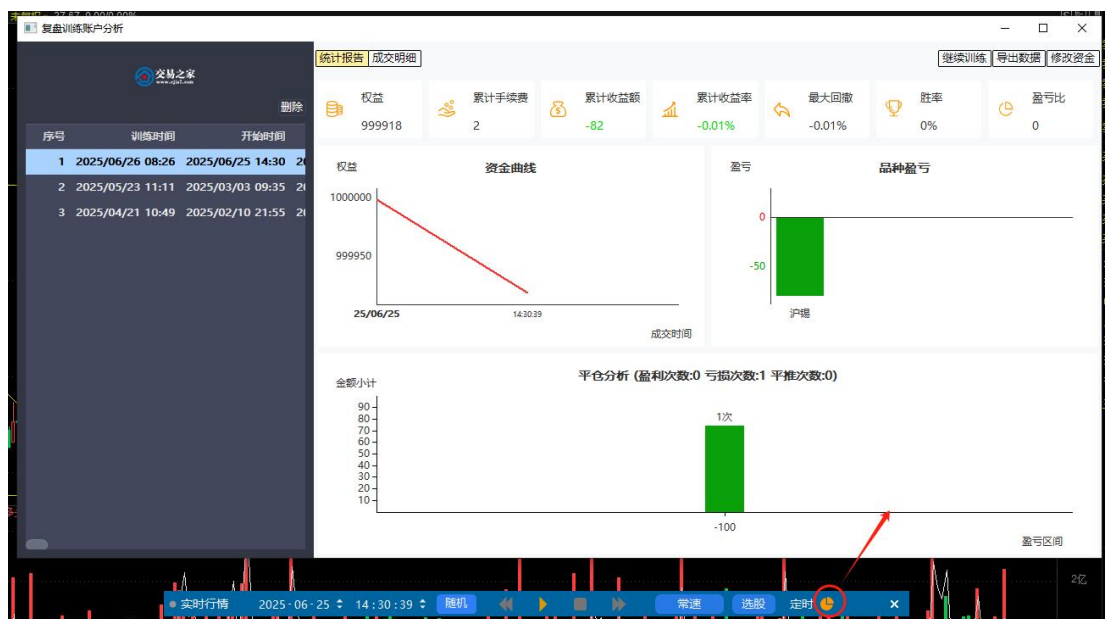

点击【随机】按钮, 系统会随机选择回放时间。



## 4.2.2. 外盘行情动态复盘

外盘数据回放是从 2020 年 7 月开始。

外盘行情回放功能介绍：

- 支持 LME、CME、ICE 等外盘主连合约动态行情回放
- 支持多周期，逐 K 联动复盘
- 支持回放模拟交易

如何使用盘立方进行外盘行情回放模拟训练呢？

第一步：点击行情回放按钮 ，弹出行情回放控制条。



第二步：选择回放时间，点击播放按钮，回放历史行情，点击倍速可切换播放速度。



第三步：点击左下角交易按钮 ，或点击【F12】快捷键，弹出下单面板即可进行模拟交易。





### 4.2.3. 股票行情回放动态

股票数据回放从 2015 年 7 月份开始。

股票行情回放训练功能介绍：

- 支持沪深两市股票，基金，ETF 动态行情回放
- 支持多股多周期，逐 K 联动复盘
- 支持回放模拟交易，独具特色的动态复权和模拟分红配股

如何使用股票行情回放进行模拟交易呢？

第一步：点击行情回放按钮 ，弹出行情回放控制条。



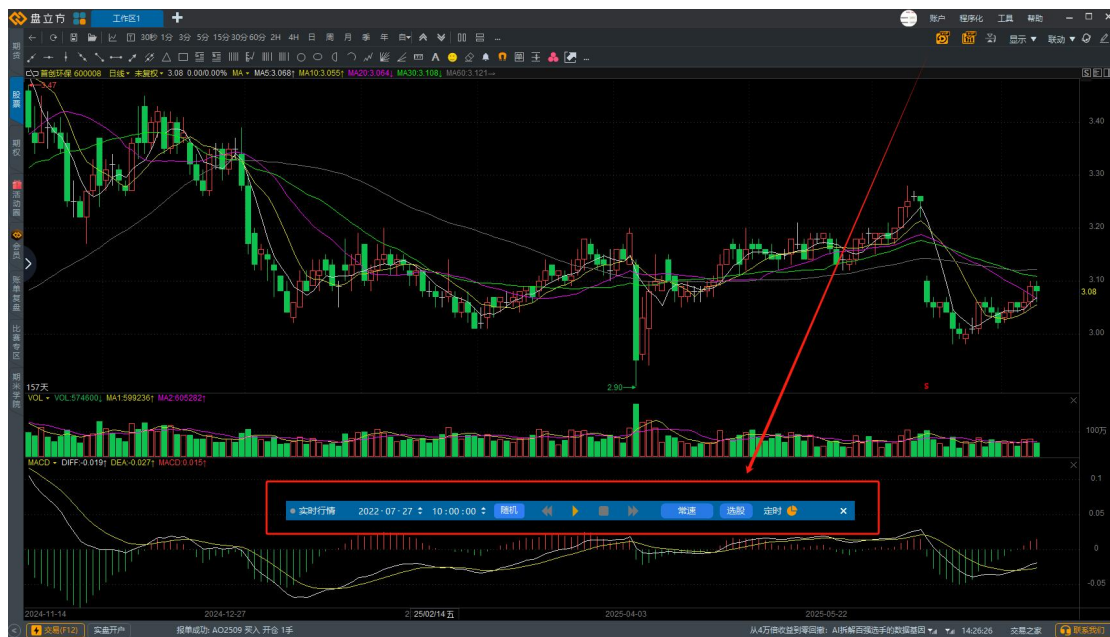

第二步：选择回放时间，点击播放按钮，回放历史行情，点击倍速可切换播放速度。



第三步：点击左下角交易按钮 ，或点击【F12】快捷键，弹出下单面板即可进行模拟交易。

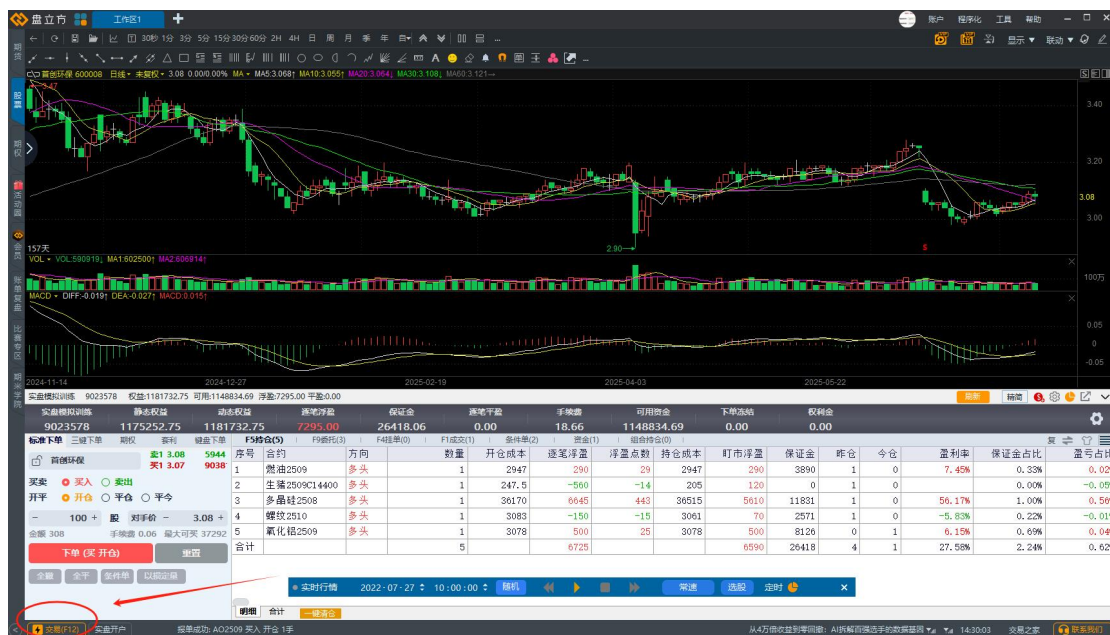

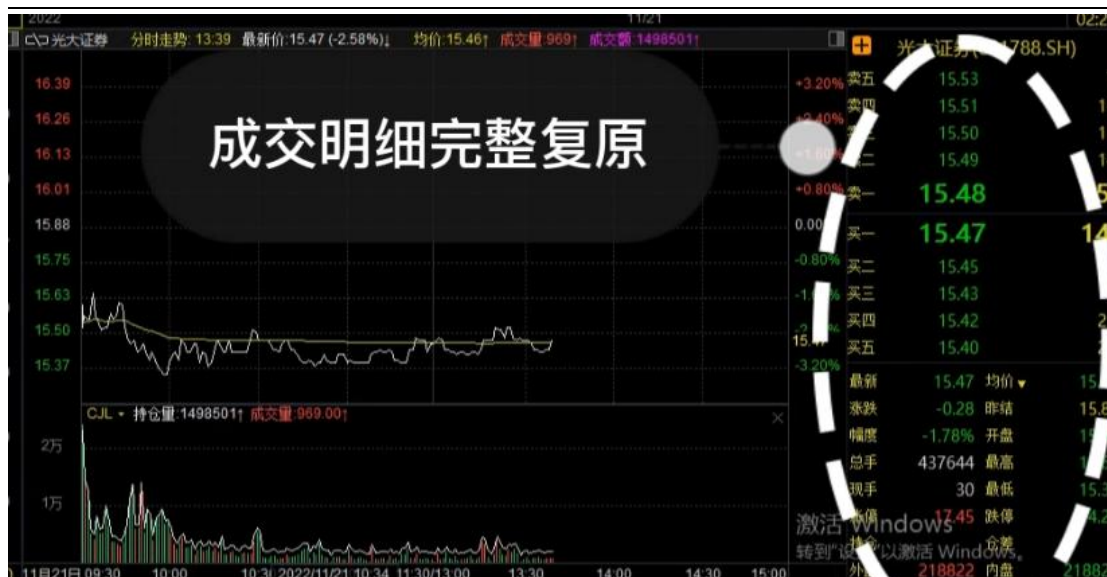

第四步：如果想看多只股票，可以点击左上角多窗口按钮，设置多个窗口。可以同时观看期货品种和股票。

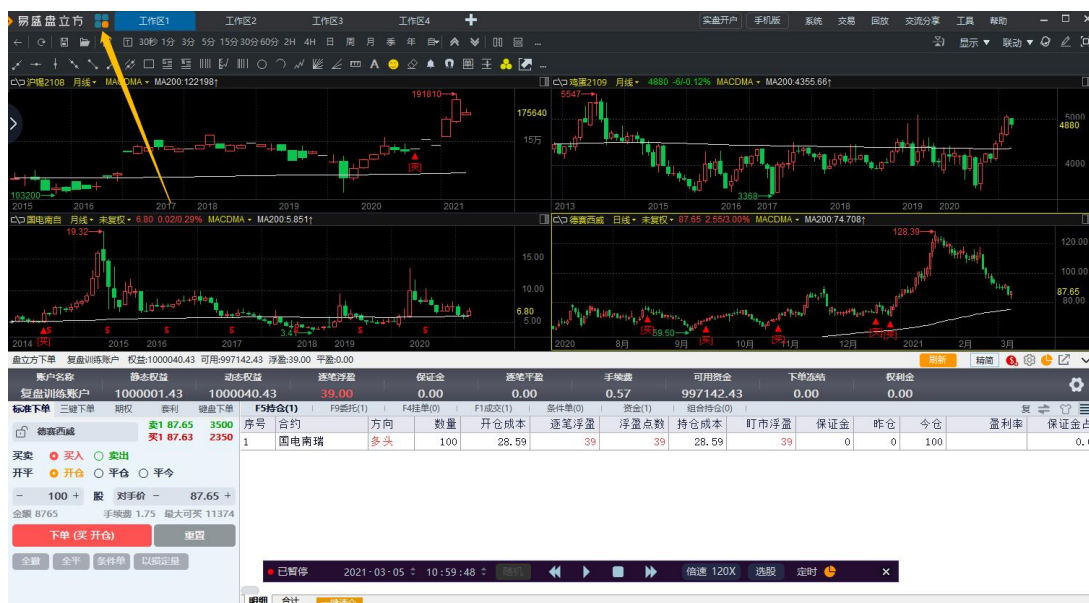

#### 4.2.4. 期权回放动态复盘

点击左侧【期权】导航条进入期权界面，点击【一键三屏】按钮，进入期权操作界面。

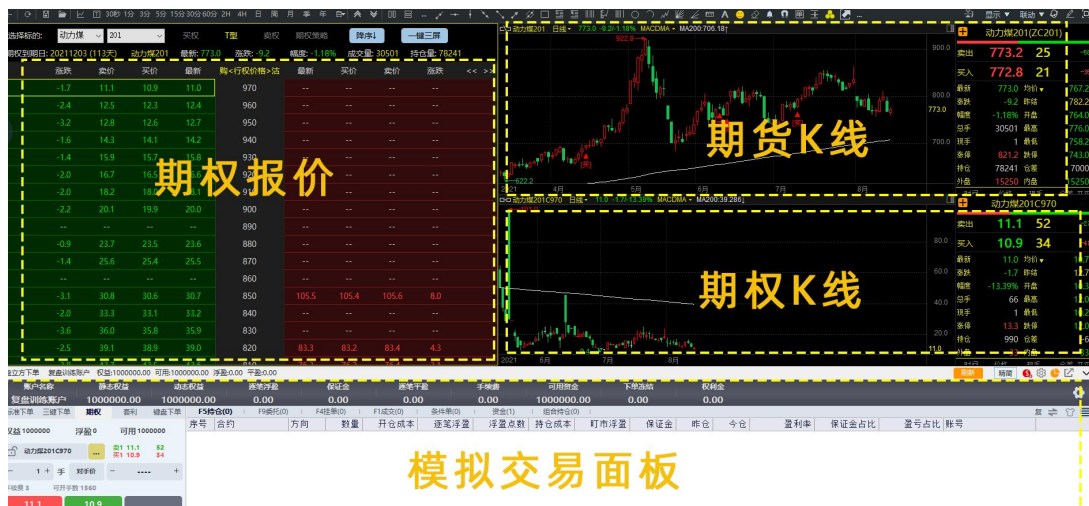

点击回放按钮进行行情回放，如果从 8 月 16 日购买动力煤 201C970 买方合约，以 11.2 的价格购买 100 手，支付 112000 元。在动力煤涨到最高点 1982 价格时平仓，可获利 900 多万元。当然这个是比较理想的一个状态，回到当时的情景也不一定能做进去，但是至少能体会当时的行情，积累经验，对于之后的操作也有促进作用。



## 4.2.5. 套利行情动态复盘

第一步：登录盘立方后，点击行情界面导航条，选择想要交易的套利合约，双击进入 K 线界面。

易盛盘立方															
工作区1 工作区2 工作区3 工作区4															
国内主力 自选 主力连续 期货指数 郑商所 上期所 大商所 中金所 能源所 广期所 夜盘 大连套利 郑商套利 行业分类 外盘期货 股票/基金 股票行业															
苹果跨期	棉花跨期	棉花&棉纱	红枣跨期	棉纱跨期	玻璃跨期	玻璃&纯碱	梗稻跨期	晚稻跨期	甲醇跨期	菜油跨期	短纤跨期	花生跨期	普麦跨期	早稻跨期	
序号	名称	最新	现手	买价	卖价	买量	卖量	成交量	今开	最高价	最低价	涨停价	跌停价		
25	SPD CF307&CF403	-85	0	-	-	0	0	0	-85	-85	-85	-	-		
26	SPD CF307&CF405	45	0	-	-	0	0	0	45	45	45	-	-		
27	SPD CF309&CF311	-75	1	-80	-75	924	703	32107	-50	-45	-95	-	-		
28	SPD CF309&CF401	-10	1	-20	-15	180	162	32806	15	45	-35	-	-		
29	SPD CF309&CF403	95	1	65	120	1	2	819	160	180	75	-	-		
30	SPD CF309&CF405	70	0	315	315	1	1	255	375	310	310	-	-		

第二步：双击进入 K 线界面，点击左侧行情回放图标，弹出行情回放控制条。



第三步：点击控制条中的时间选项，选择回放时间，点击播放按钮，选择想要播放的倍速。

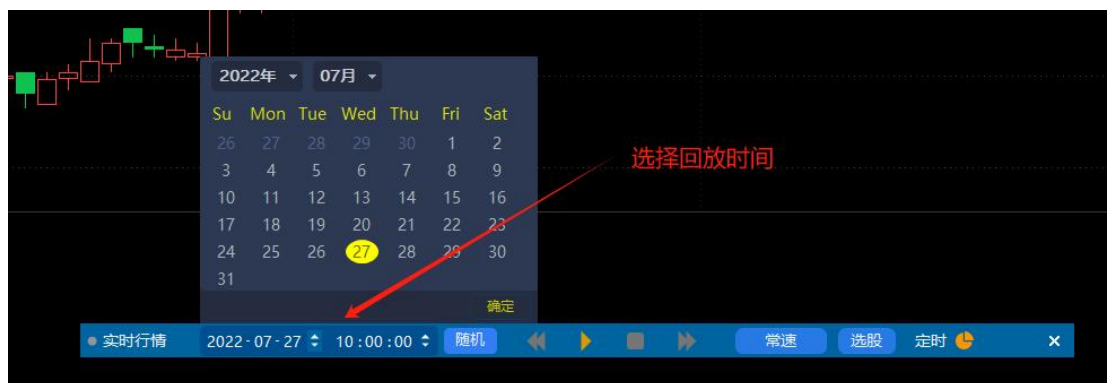





第四步：再回放过程中，点击播放左下角交易按钮 ，或点击 F12，弹出交易面板即可进行模拟交易，即可在行情回放状态下进行模拟交易。

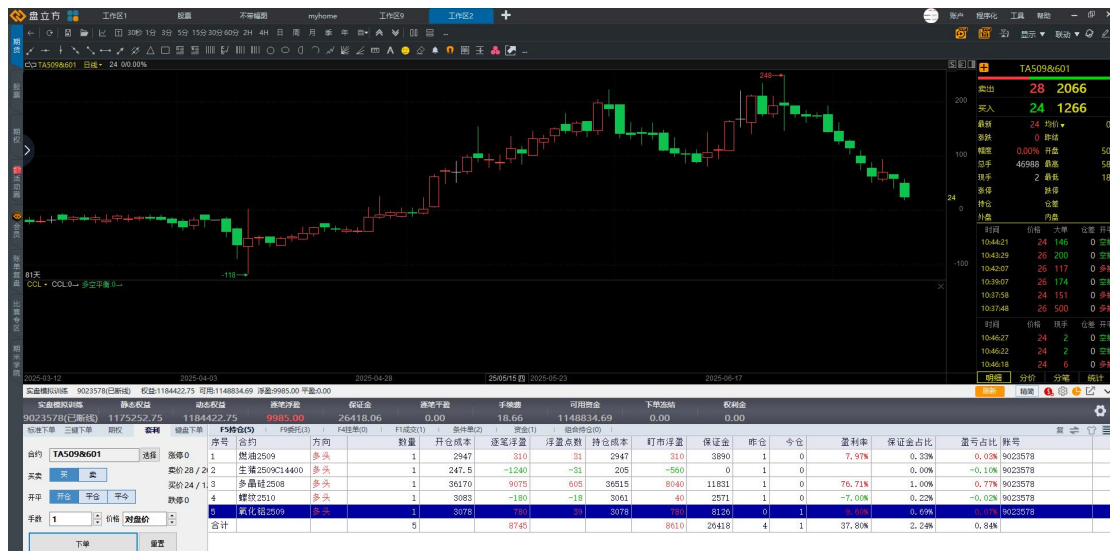

## 5. 逐 K 复盘

打开逐 K 复盘界面有两种方式：

1、点击右上角逐 K 复盘按钮 ，可进入逐 K 界面





2、在 K 线界面，鼠标右键点击逐 K 复盘或逐 K 复盘（全工作区），弹出逐 K 复盘界面



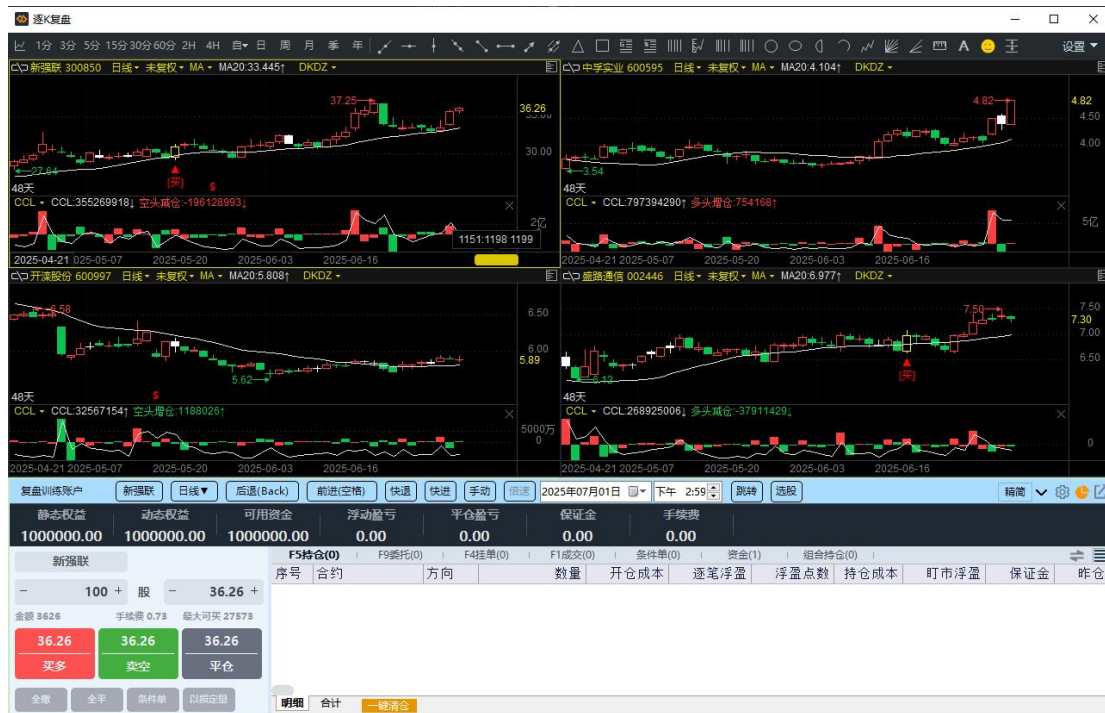

点击空格键或按钮播放 K 线，也可点击手动按钮自动播放，在播放 K 线过程中可以进行模拟交易进行开平仓操作。



点击设置按钮，可修改手续费，修改初始资金，设置快捷键，勾选自动切换主力。

点击  图标，即可打开资金曲线账户分析。

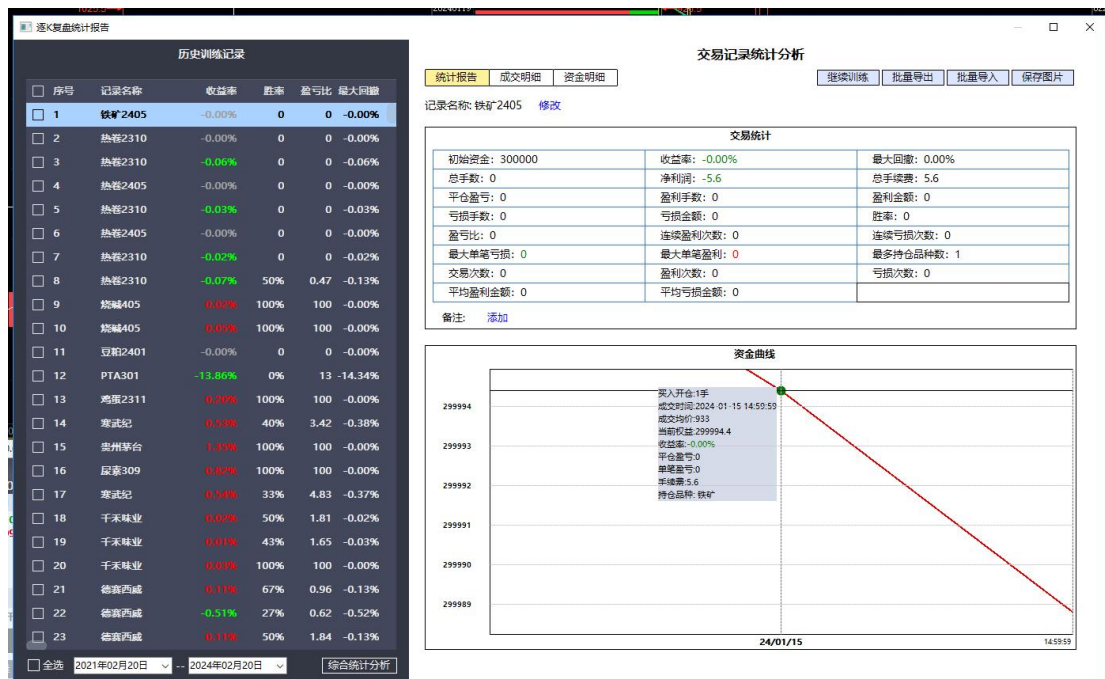

左侧为训练的历史数据，勾选历史，点击右上角【继续训练】可接上次的训练时间继续训练。

## 6.5 布局加载

### 6.1. 云布局

方便保存习惯使用的布局方式，使用云布局进行云存储，即使更换不同的主机也可一键还原常用布局，如图：



上传个性化设置：支持多工作区上传，支持自定义参数和指标上传

下载个性化设置：下载前一次上传的布局（覆盖更新）

## 6.2. 窗口拆分

### 6.2.1. 自动拆分

1. 新工作区可直接通过布局方案，直接加载多个的不同窗口，多可支持 24 个窗口分割，如图：



2. 提前保存布局，可直接加载，如图：



## 6.2.2. 手动拆分

### 6.2.2.1. 左右拆分窗口

右键左右拆分或者是在工具栏中直接点击左右拆分窗口按钮，即可实现，如图：



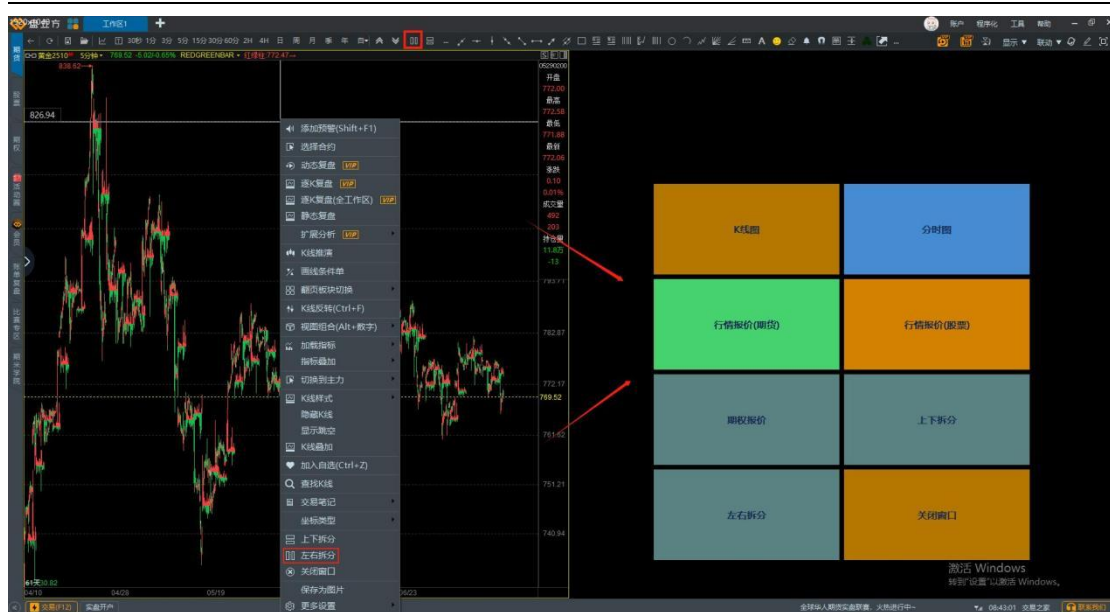

### 6.2.2.2. 上下拆分窗口

右键上下拆分或者是在工具栏中直接点击上下拆分窗口按钮，即可实现，如图：

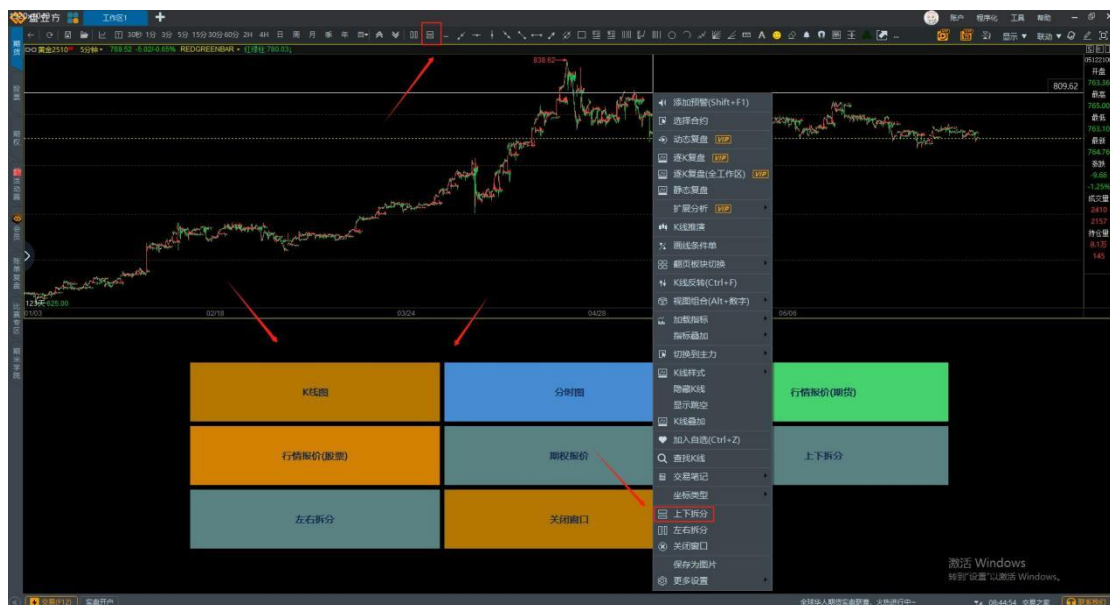

## 6.3. 单开多屏

需要有多个工作区显示不同的合约 K 线时、可直接拖拽工作区，形成一个单独的屏幕，如图：



合并多个工作区：

拖拽已经打开的工作区、到主工作区的屏幕上方、显示阴影部分、松开即可，如图：



## 6.4. 布局管理

### 6.4.1. 保存布局

可根据个人的操作习惯切分窗口，保存布局，可以给保存的布局重命名方便下次查找，右键点击工作区打开，如图：



新增布局：相同布局名称会被覆盖，以最后覆盖为准

## 6.4.2. 修改布局

可对已经保存的布局修改名称，如图所示：



### 6.4.3. 加载布局

可根据交易习惯加载保存好的布局，右键点击工作区打开，如图：

盘立方

10月

重新命名

布局保存

15030902510 4月 日 月 年 盘立方



The screenshot shows the 盘立方 (PanLifang) software interface. A large table displays market data for various commodities, including their names, prices, and volumes. A dialog box titled '打开布局' (Open Layout) is open, showing a list of saved layouts with checkboxes for '工作区1' (Workspace 1) and '黄金2510全板' (Gold 2510 Full Board). The dialog has buttons for '删除' (Delete), '确定' (Confirm), and '取消' (Cancel).

## 6.4.4. 删除布局

布局保存错误，可对已经保存的布局，进行删除操作，如图：

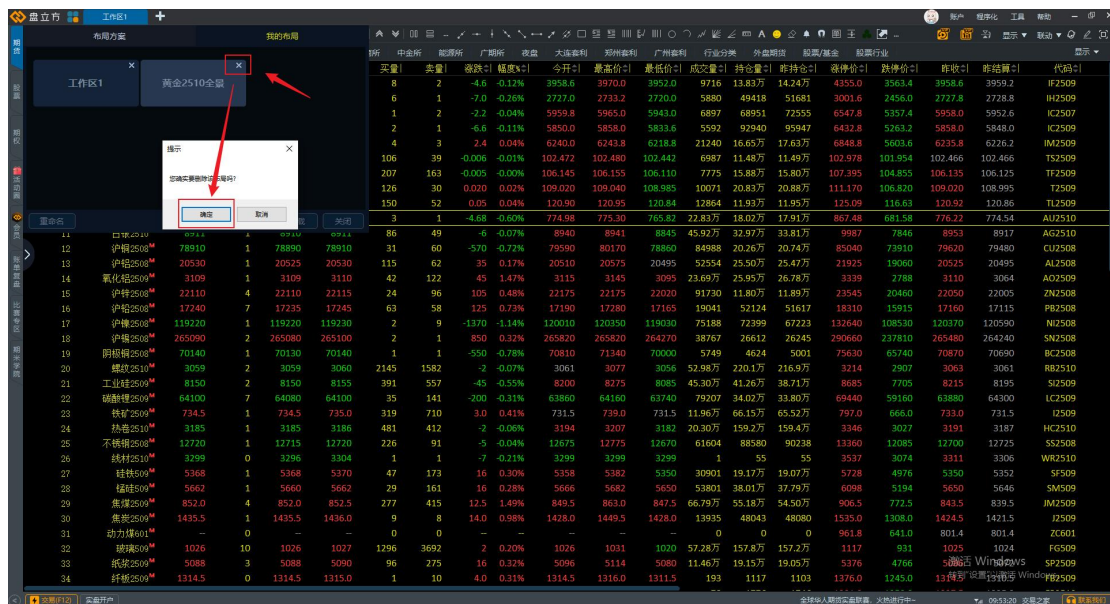

## 7. 工具设置

### 7.1. 行情书签

用户可选中一段时间内的行情添加书签，如图：





并且可在工具的添加书签里查看所有的行情书签，如图：

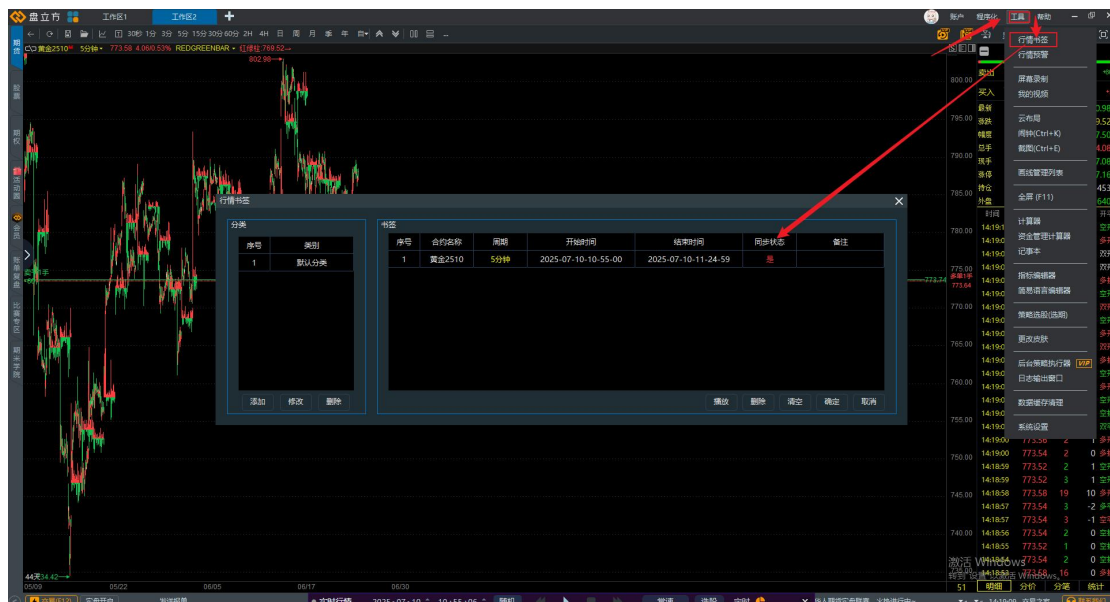

点击播放可回放书签中的行情。

## 7.2. 行情预警

行情预警是通过监视行情是否达到设置的预警信息，触发报警系统，提示用户行情已经达到设置的值，或者时间，盘立方提供价格上限、价格下限、现手、成交量、持仓量、涨幅阈值、涨跌幅价、时间、以及画线预警。

## 7.2.1. 预警管理

### 7.2.1.1. 添加行情预警

可添加价格上限、价格下限、现手、成交量、持仓量、涨幅阈值和跌幅阈值、以及涨停价和跌停价的预警，也支持时间预警（时间仅能为盘中时间），如图：

可添加多个预警

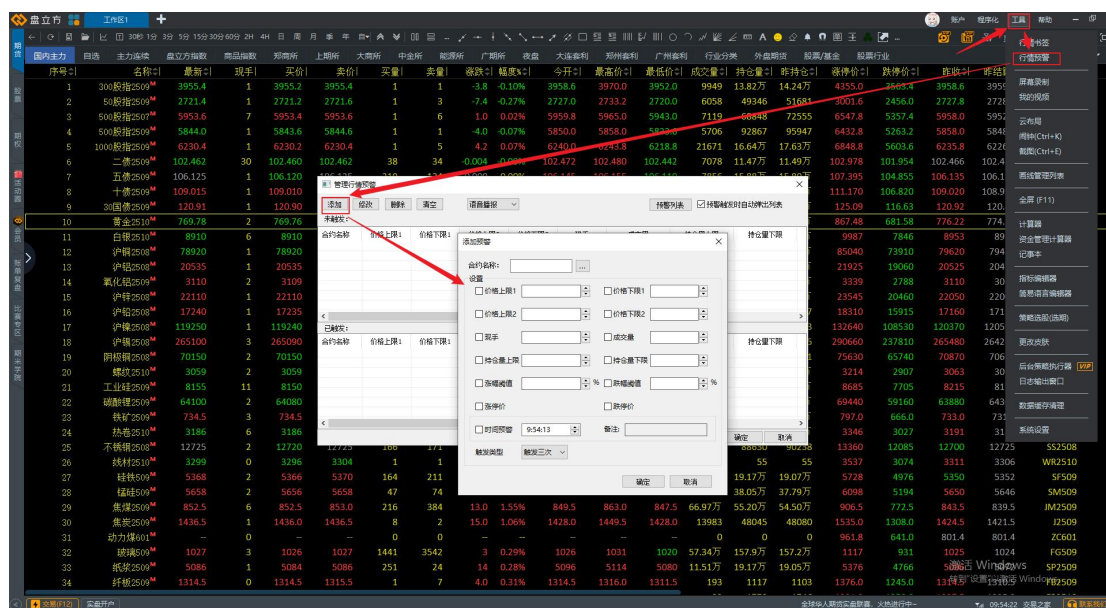

### 7.2.1.2. 画线预警

支持画线预警，画线工具画线（仅支持射线、水平线、两点直线）然后右键添加预警，如图：

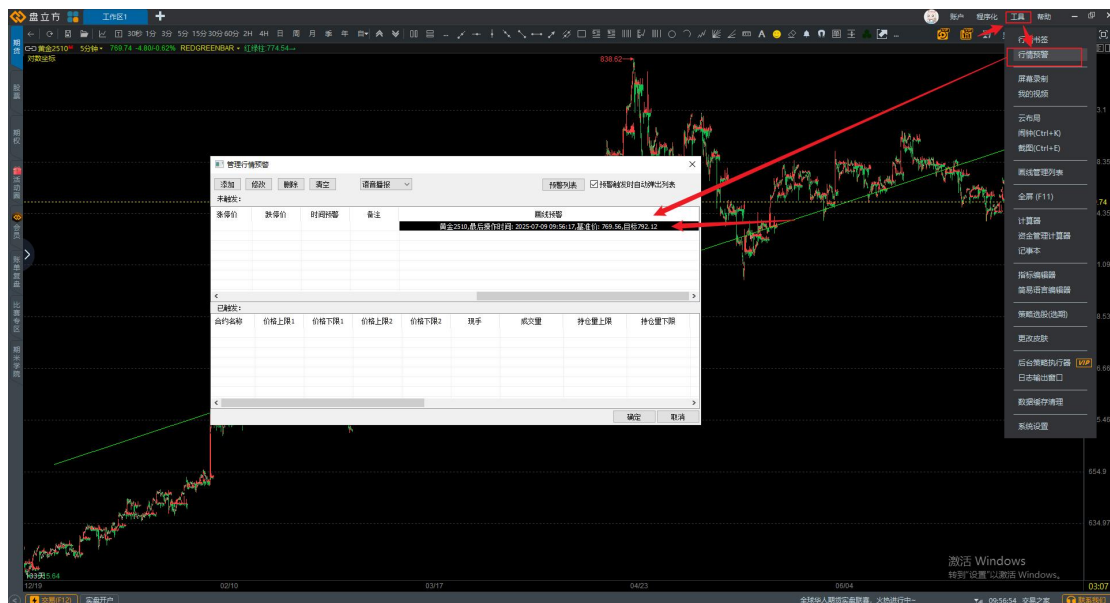

### 7.2.1.3. 修改预警

可以修改未触发的预警的全部信息，如图：



注：画线预警不可直接修改、可通过拖动画线修改预警

### 7.2.1.4. 删除预警

未触发的预警（包括画线预警），可以删除，（也可直接右键选中删除）如图：

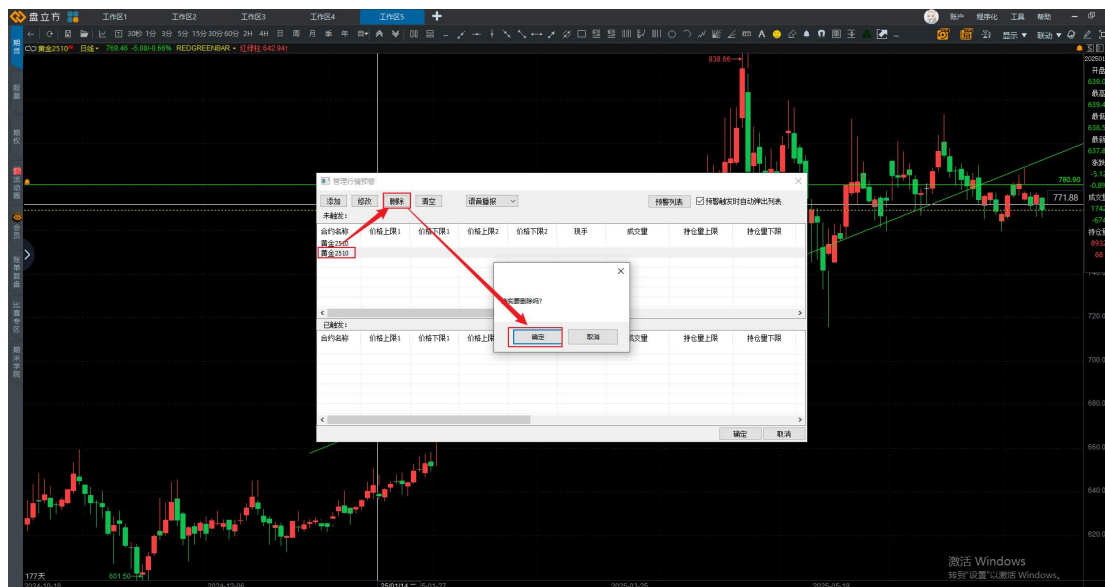

### 7.2.1.5. 清空预警

所有未触发和已触发的预警都会删除，如图：

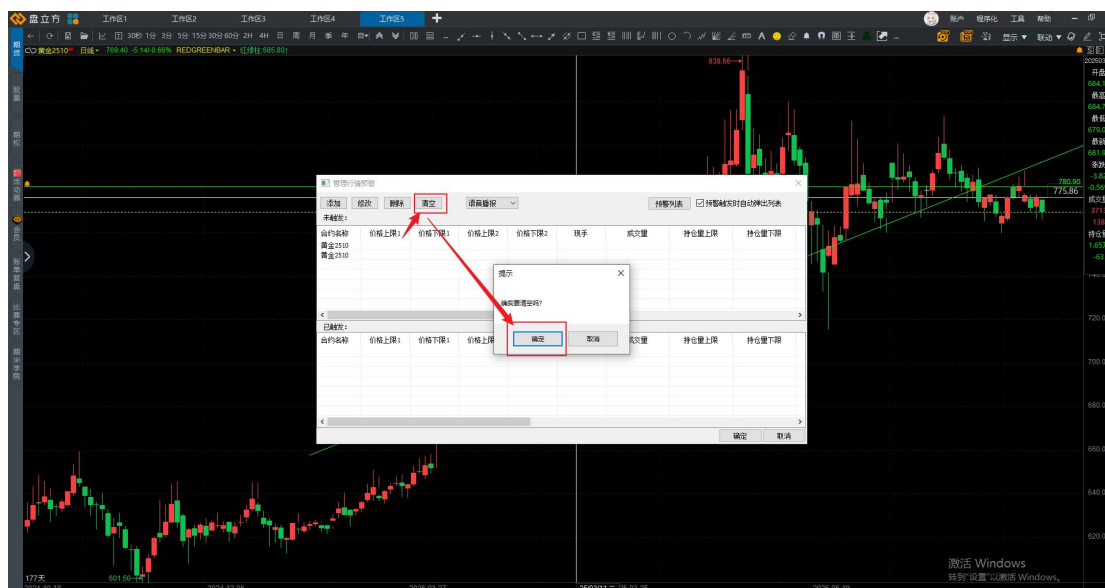

### 7.2.1.6. 提示音设置

可根据自身需要，调整不同的声音，如图：



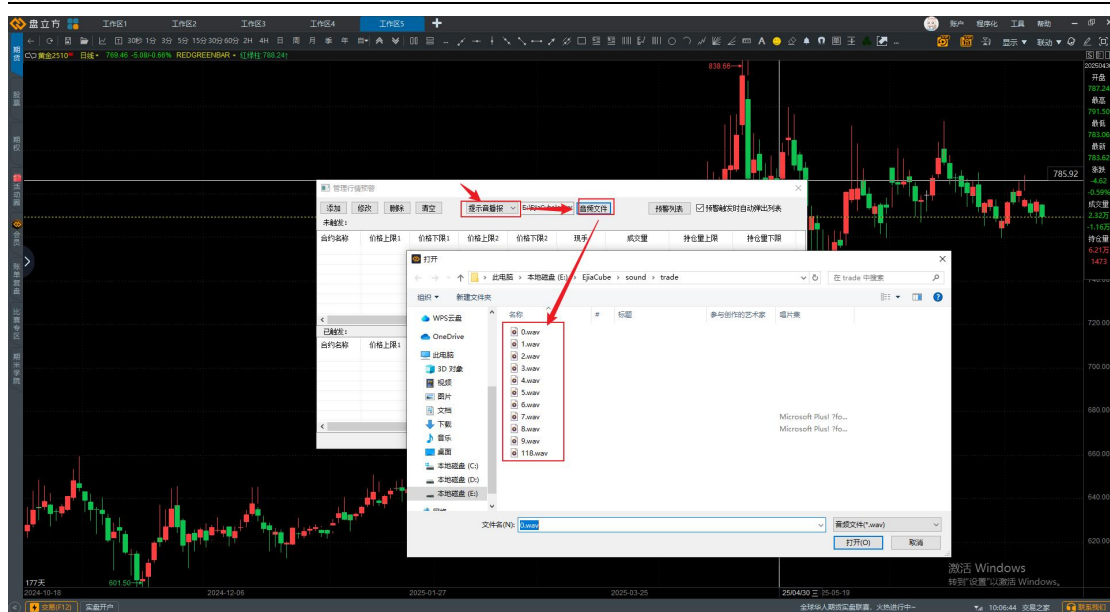

备注：

部分电脑的操作系统不支持语音播报，可以尝试把安装目录下面有个EjiaCube\speechpack.exe 这个文件执行一下进行解决。如果不能解决，只能使用提示音播报。

## 7.2.2. 触发预警

显示弹框通知，弹出一个浮框，仅显示已触发的预警合约，方便用户查看，如图：

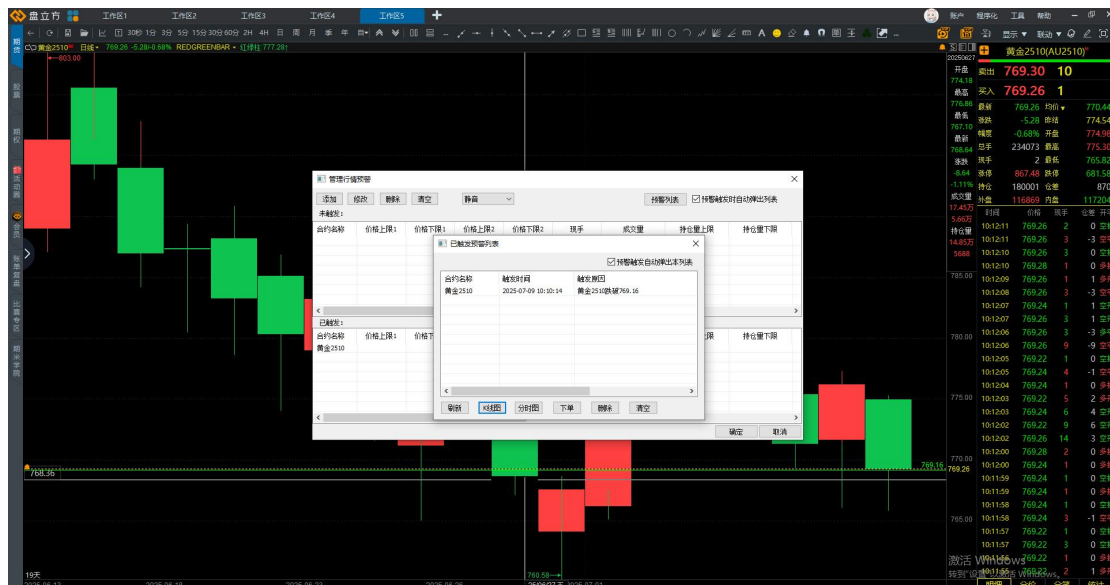

选中弹出的合约预警可直接到合约的K线和分时图，如图：

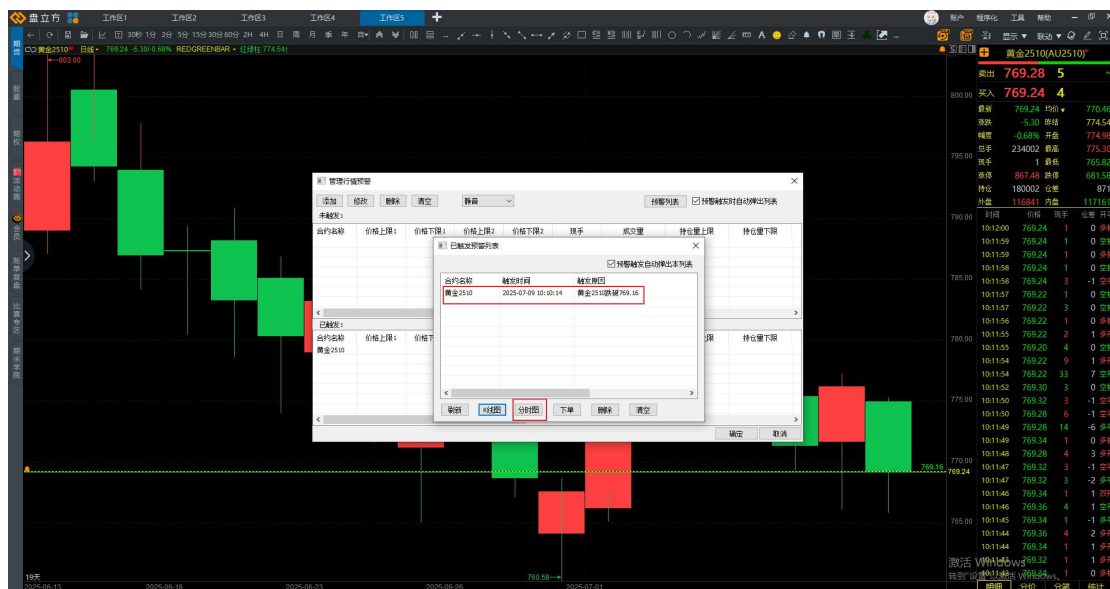
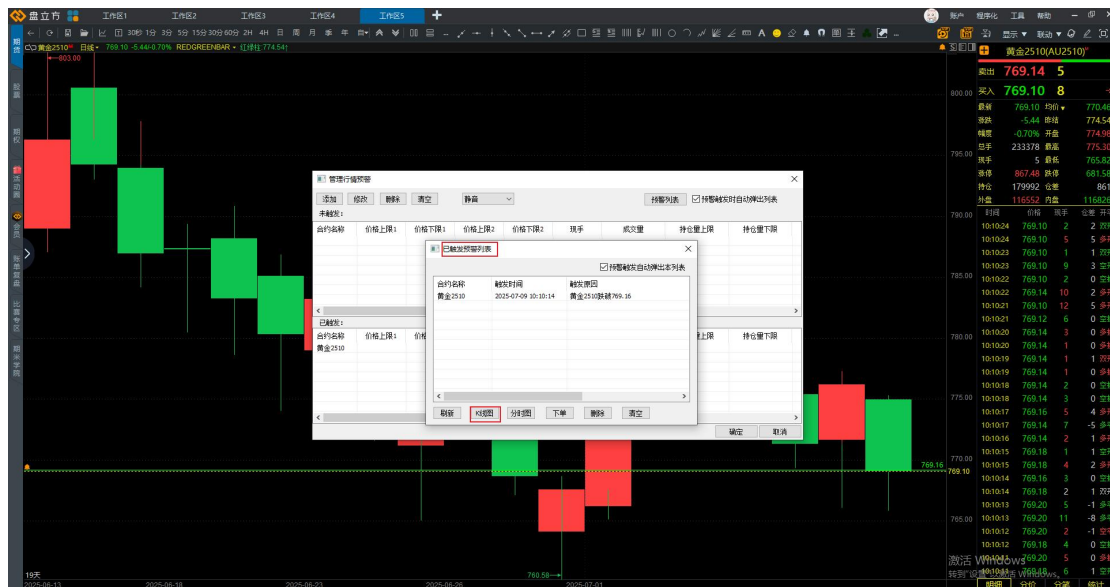

## 7.3. 屏幕录制

在工具中打开屏幕录制，即可在下侧打开录制，如图：



点击下方文件夹，或工具里的我的视频即可找到所有录制的视频，如图：

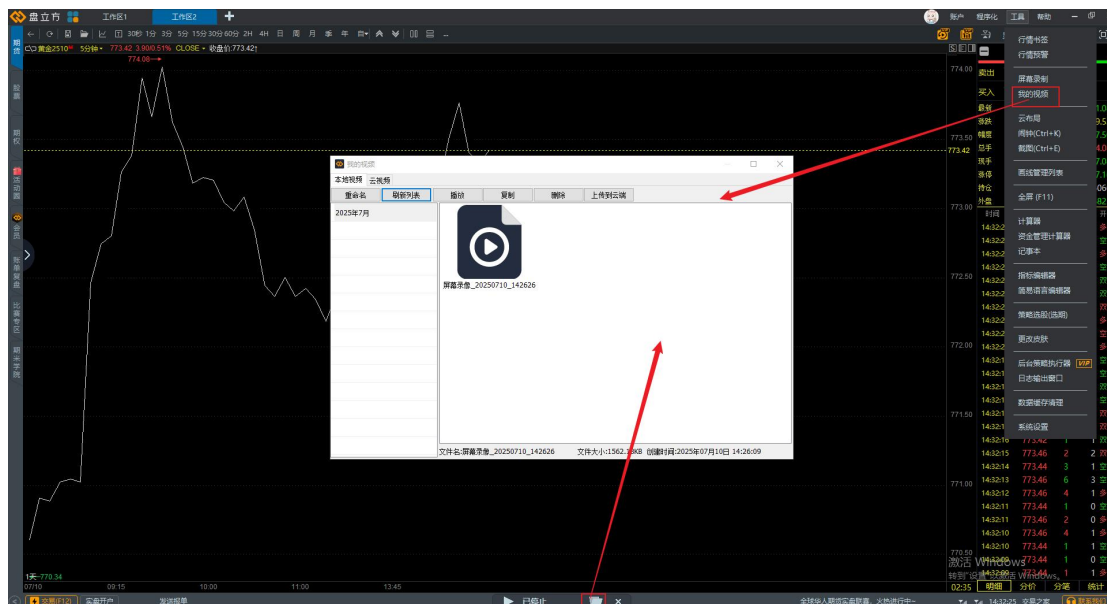

## 7.4. 云布局

详情请见布局加载—[云布局](#)

## 7.5. 闹钟

可在工具中打开闹钟，也可使用快捷键 **Ctrl+K** 如图：



双击时钟或右键可打开具体设置和功能，如图：

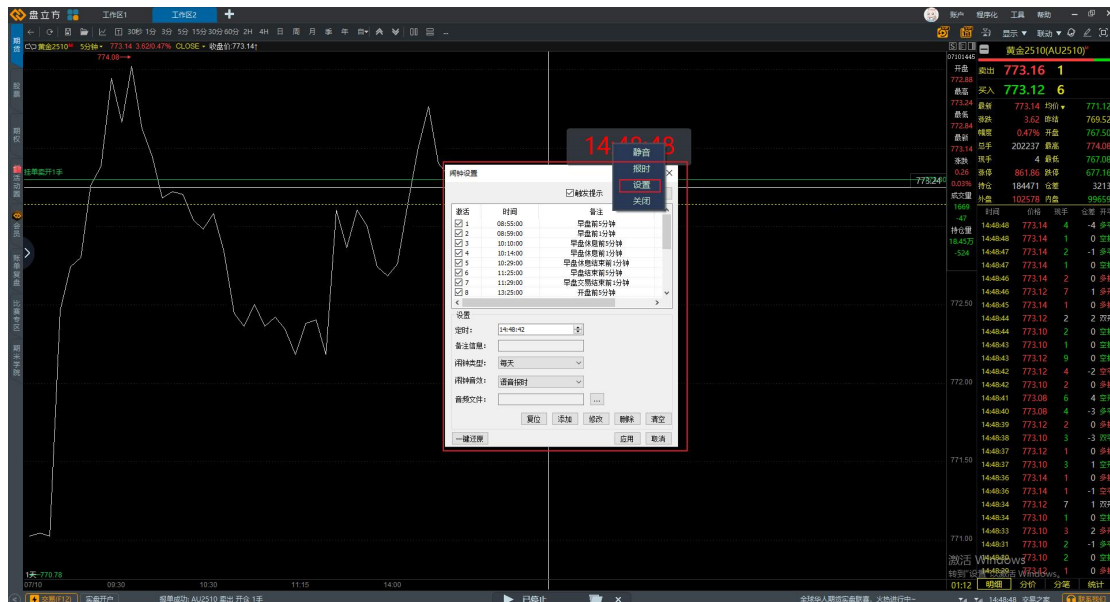

盘立方软件系统提示声音，可点 CTRL+K 打开闹钟，右键静音可关闭系统提示音。

## 7.6. 截图

左键点击工具中的截图可打开，也可使用快捷键 Ctrl+E，如图：

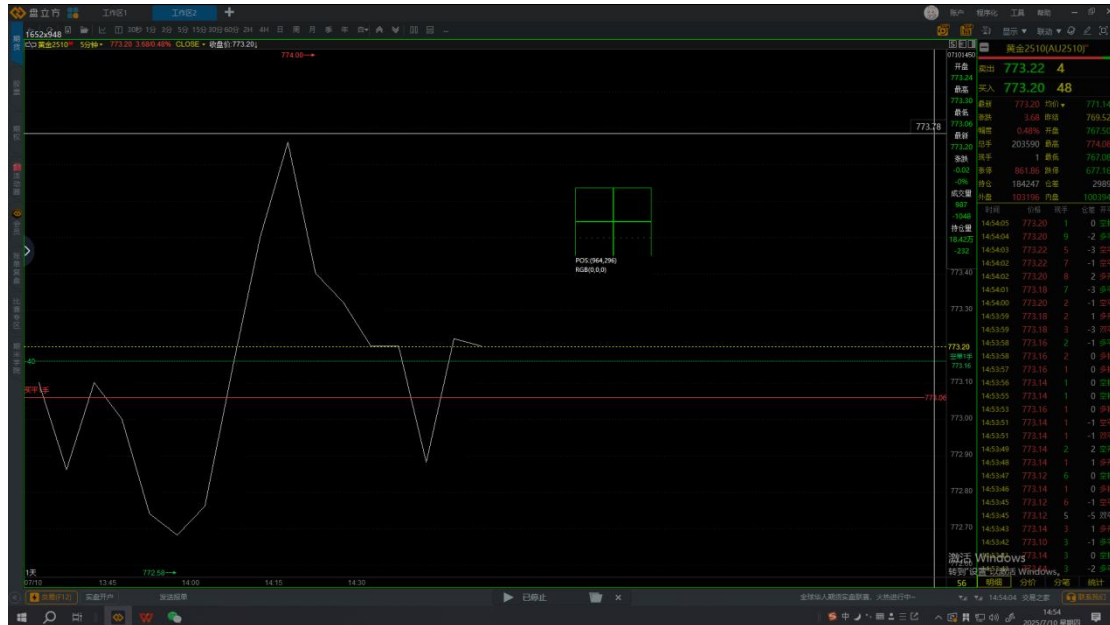

## 7.7. 画线管理列表

可在该列表浏览并管理所有的画线，如图：



## 7.8. 全屏

左键点击即可全屏，或按 F11 即可全屏。



## 7.9. 计算器

调用计算机本机的计算器功能，如图：



## 7.10. 资金管理计算器

方便根据已有持仓，计算需要加减仓的数量，如图：



## 7.11. 记事本

打开本地记事本功能、方便记录行情变化中的一些想法，如图：



## 7.12. 指标编辑器

用户可根据自己的需要编辑特定的交易指标，完成指标编写，点击左上角闪电符（快捷键F7），提示公式已经生成，即可使用，如图：



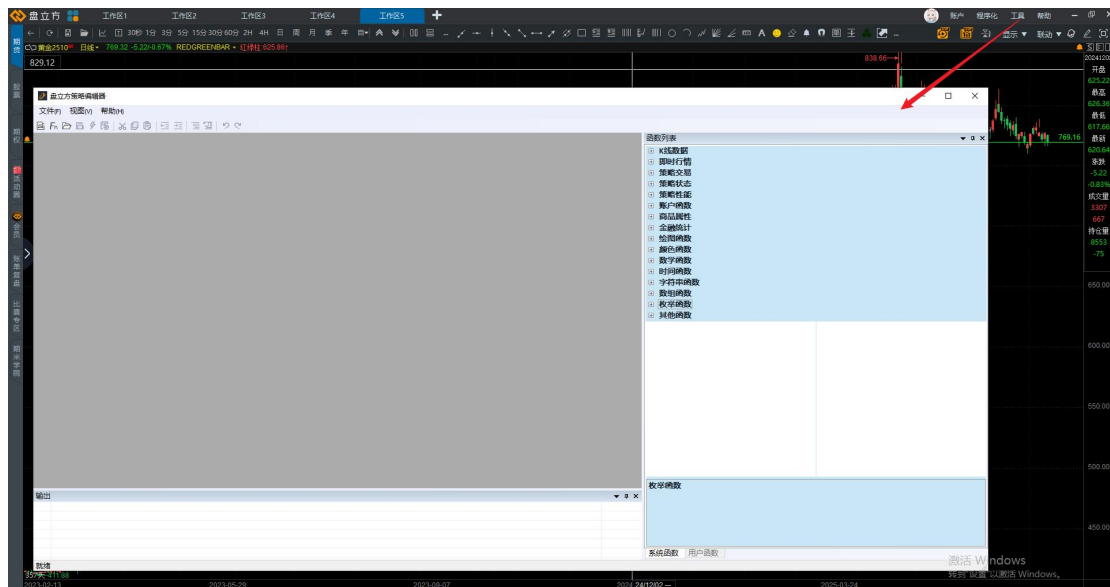

简易语言编辑器，如图：

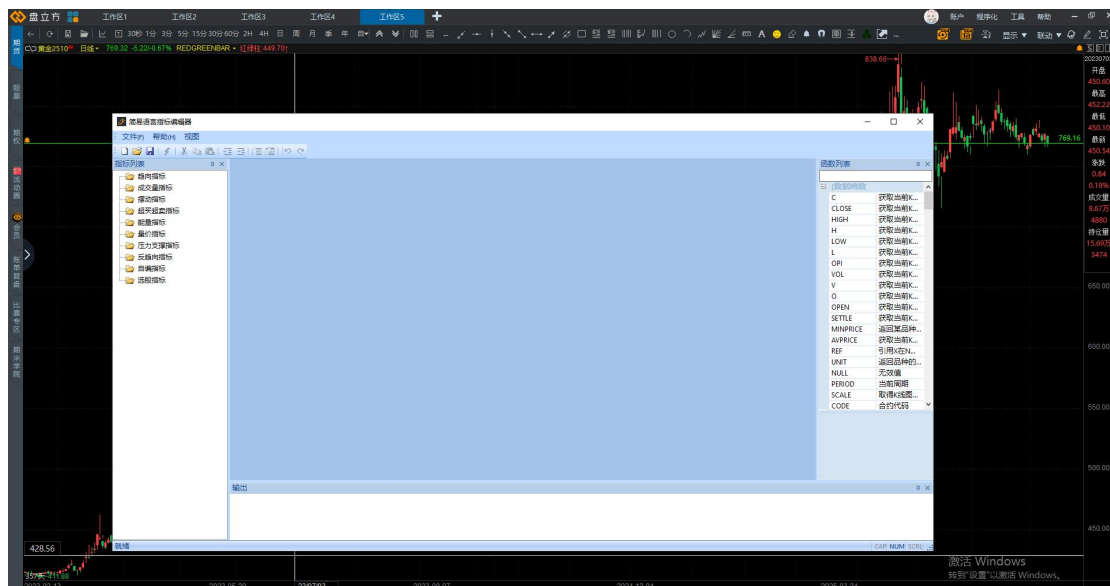

为方便用户使用自定义指标，易家提供指标交流平台

<http://www.ejia7.net/forum.php?mod=viewthread&tid=176463&highlight=%C8%E7%BA%CE%D7%D4%B6%A8%D2%E5%D6%B8%B1%EA>

也可以在盘立方右上角交流分享-盘立方讨论中留言，诚邀各位到来。

### 实例 1：均线加粗

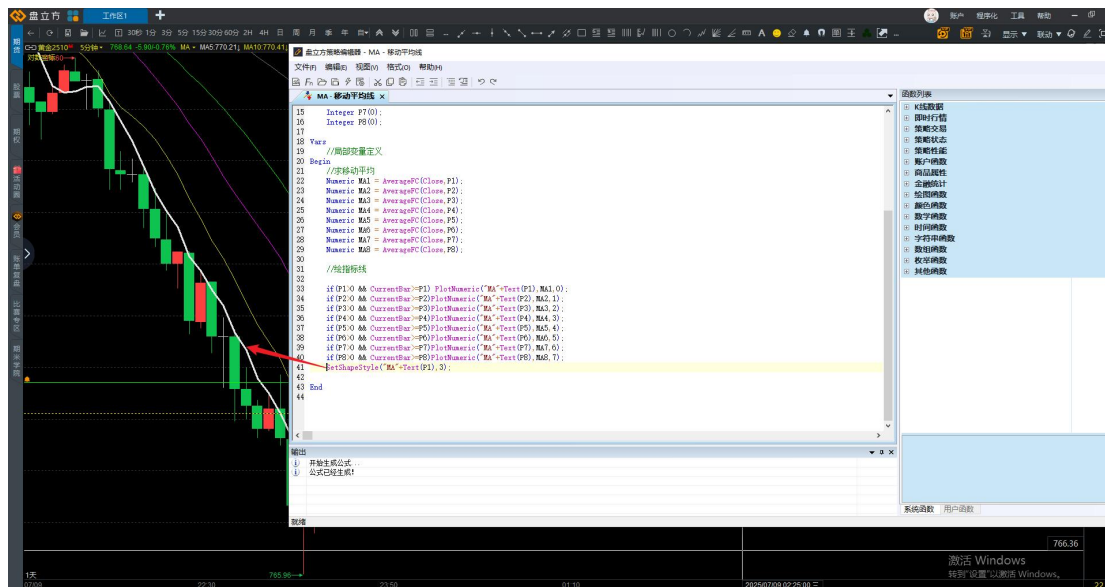

SetShapeStyle("MA"+Text(P1),3);

"MA"+Text(P1): 均线名称, 也可更换为(P2)、(p3)不同的名称

3:指均线宽度, 正整数, 可根据自身需要更改不同的宽度

实例 2: 均线改变颜色

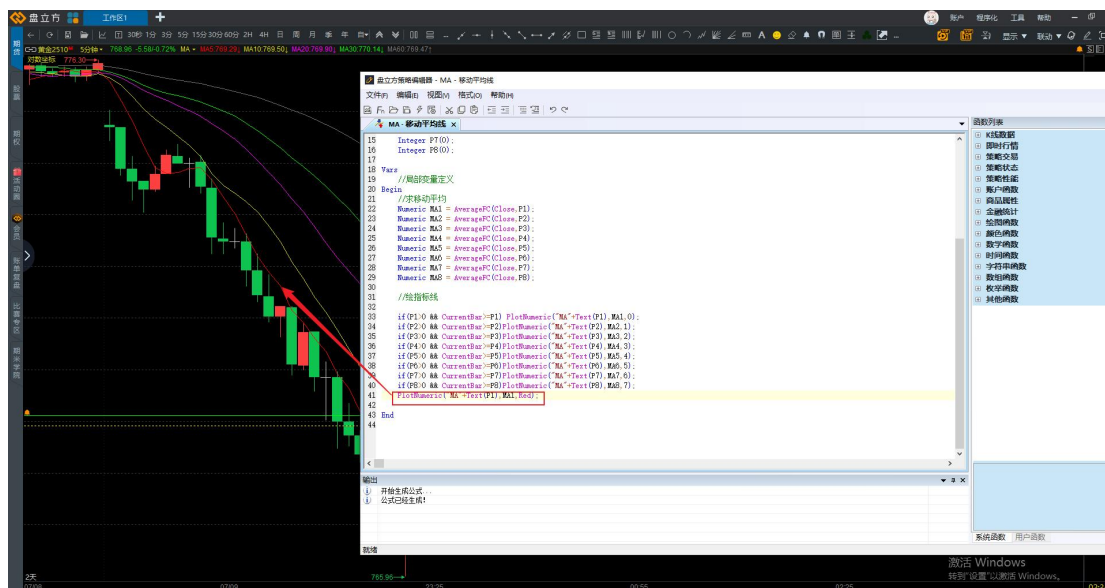

PlotNumeric("MA"+Text(P1),MA1,Red);

参数: "MA"+Text(P1), 可以改成需要修改的均线

参数: Red 颜色、可以修改为其他颜色

## 7.13. 策略选股

### 7.13.1. 如何使用策略选股

打开盘立方--右上角--工具--策略选股

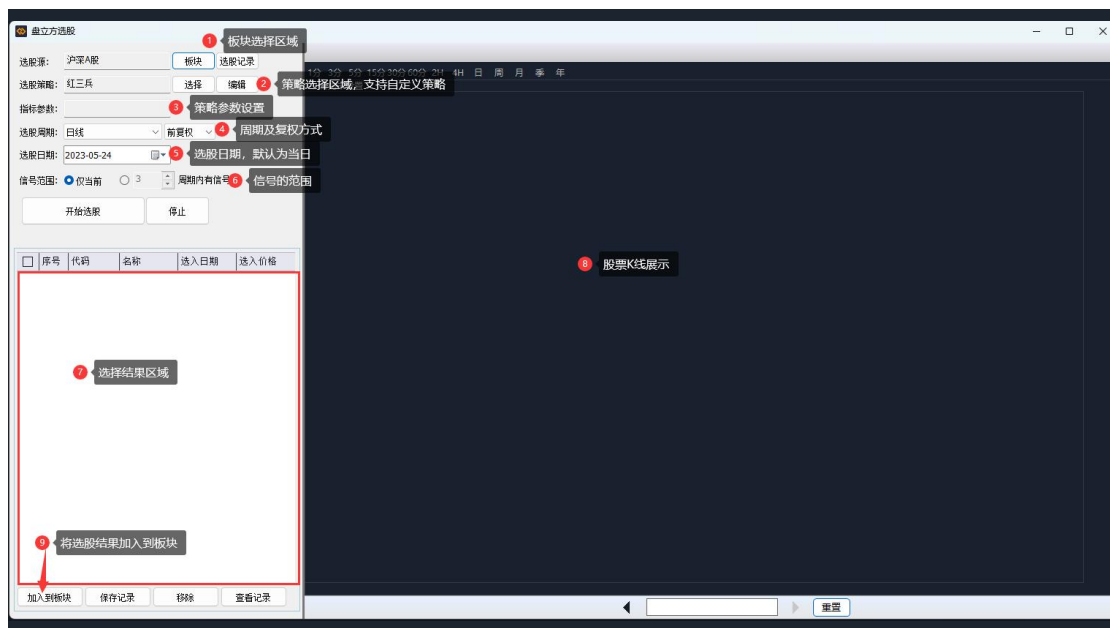



①选股源：可以从“全部个股”、“沪深 A 股”、“沪市 A 股”、“深市 A 股”、“创业板”、以及自定义板块中选择一个或多个作为选股源。

②选股策略：策略选股工具中自带一些选股策略，如 K 线形态类型的“红三兵”、“小五连”、“单 K 反转”、“口吞宝剑”，组合形态中的“回踩均线”、“中位红三兵”、“头肩底”、“突破回踩”，您也可以自定义选股策略，只需要使用工具-指标编辑器，在您的策略里面加上“SelectStock”，即可完成改造。

If(判断逻辑结果为真)

{

SelectStock;

}

③指标参数：可以调整选股指标的参数

④选股周期及复权类型：可以根据自己的需要选择周期或复权类型

⑤选择日期：默认为当日。您也可以选择过去的某一天。

⑥信号范围：仅当前或者 N 个周期内。如果是仅当前，则只选择当前符合条件的个股。如果是 N 个周期内，则在 N 个周期内符合条件的个股，都会被选中。

⑦选股结果区域：选出的股票，都会出现在这个地方。

⑧K 线展示区域

⑨加入到板块：可以将选股结果选中，加入到自定义板块中。



## 7.13.2. 回放训练时使用策略选股工具

首先，您需要开通股票复盘功能。

当您使用股票的逐K复盘时，可以点击“选股”按钮，打开策略选股工具：

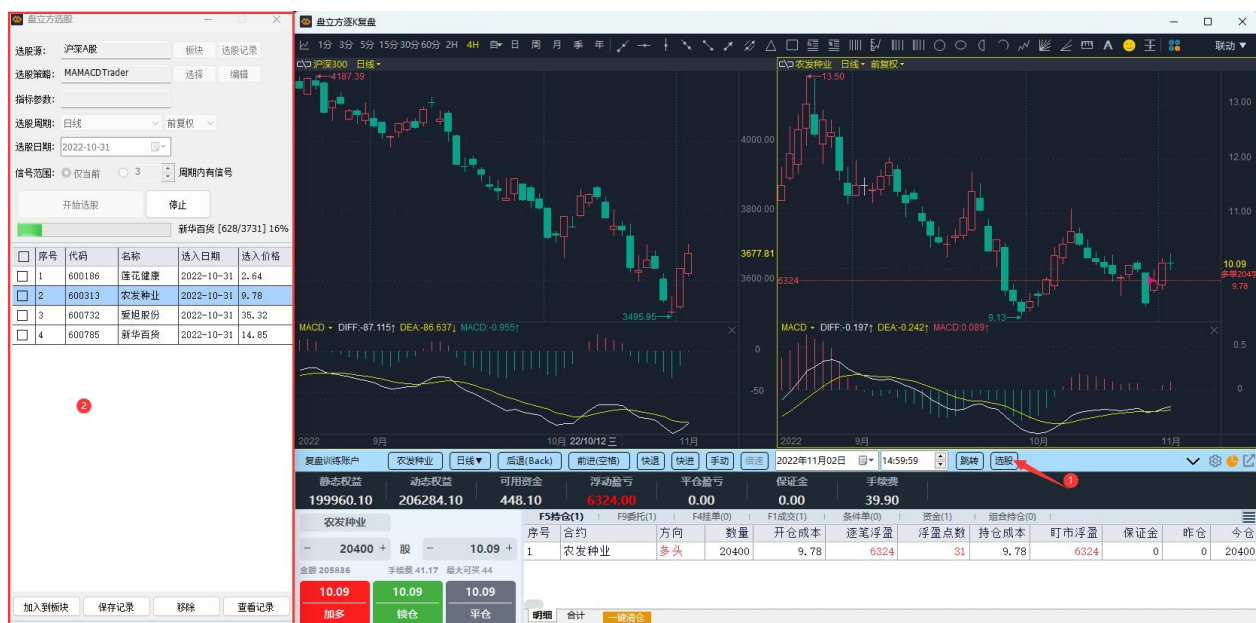

按照策略选股的方法进行选股，之后可以逐K回放训练。

## 7.14. 更改皮肤

盘立方更改皮肤功能可根据个人喜欢更换不同的皮肤和其他的颜色

### 7.14.1. 系统默认推荐：

系统提供默认的整套配色，也可以根据自身喜好更换，如图：



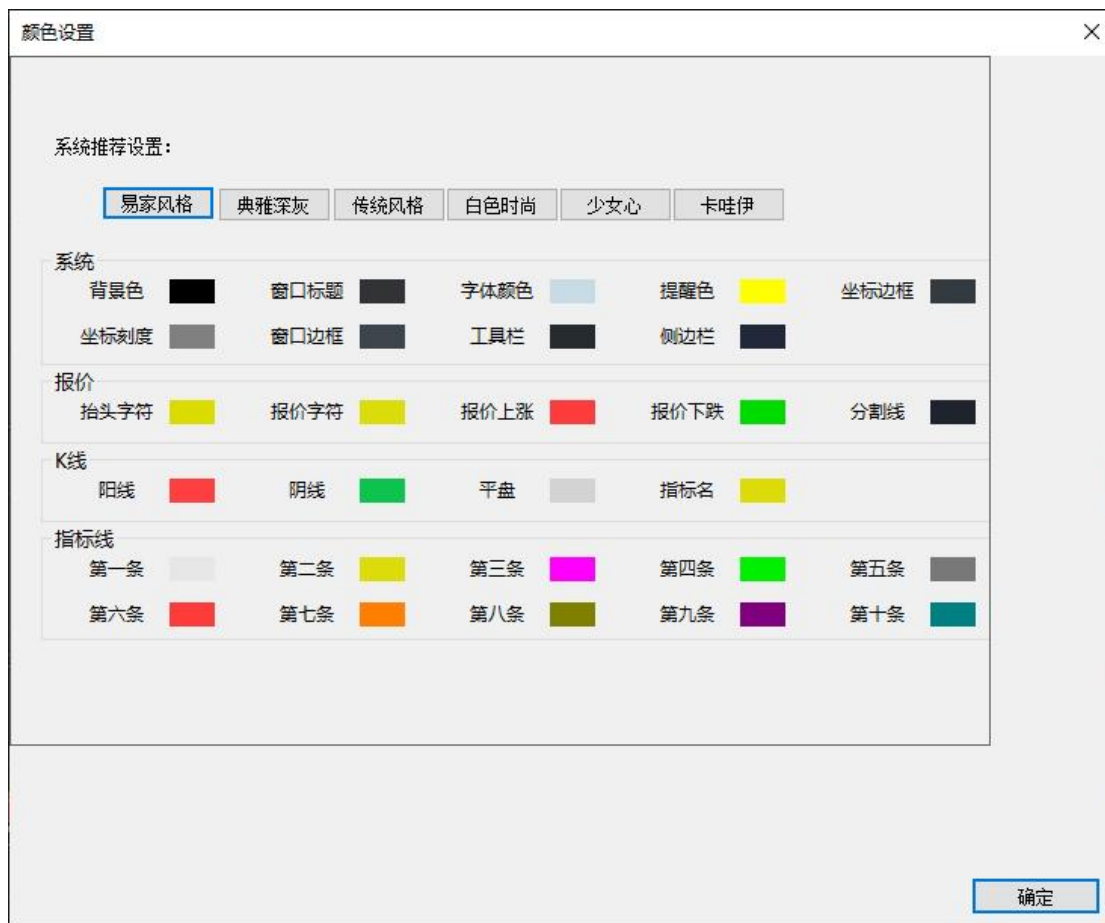

## 7.14.2. 设置 K 线颜色:

可根据个人喜好更改 K 线阳线和阴线的颜色, 也可以根据色板自定义颜色, 如图:

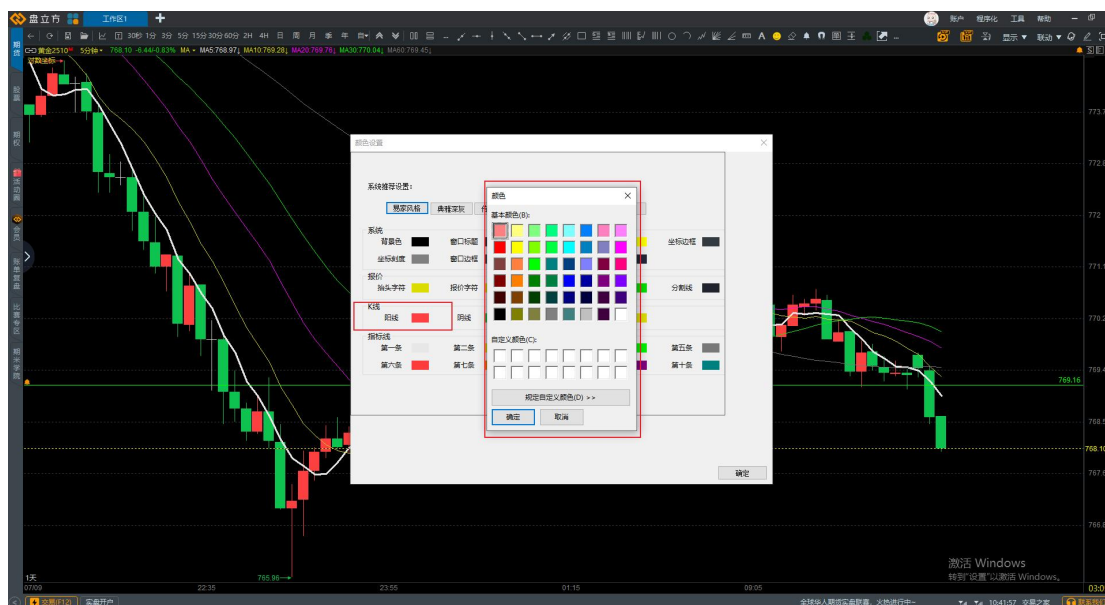

### 7.14.3. 设置指标线颜色：

选择需要更改哪根指标线颜色，选择需要的颜色，确定即可，也可以根据色板进行自定义颜色设定，如图：

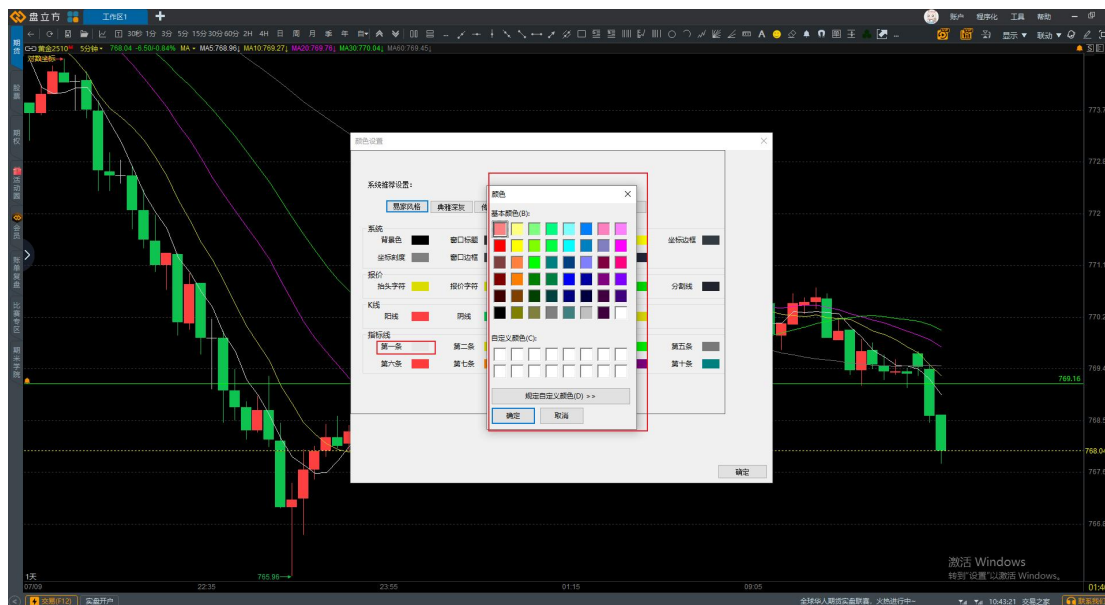

### 7.15. 后台策略执行器

详情请见盘立方会员—[程序化模拟下单](#)（后台策略执行器）

### 7.16. 日志输出窗口

编写的指标，print 参数输出值在这里显示，如图：





## 7.17. 数据缓存清理

可以清除历史缓存数据，如图：



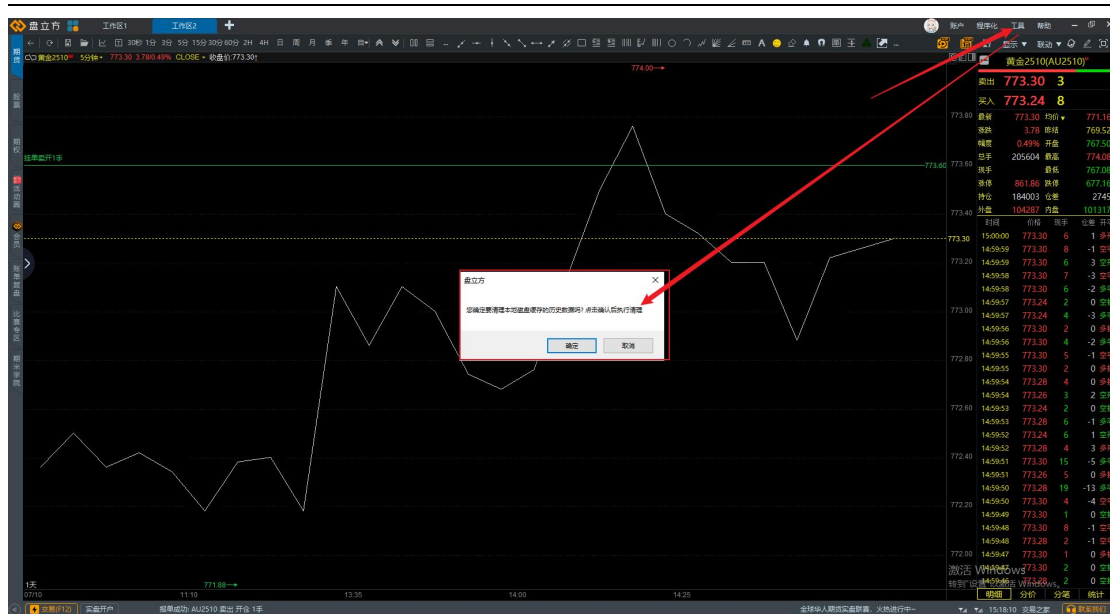

## 7.18. 系统设置

### 7.18.1. 行情报价设置

支持对行情报价页面，字体颜色大小、老板键、变动色背景闪、涨跌参照、行情回放自动切换到主力设置等，如图：

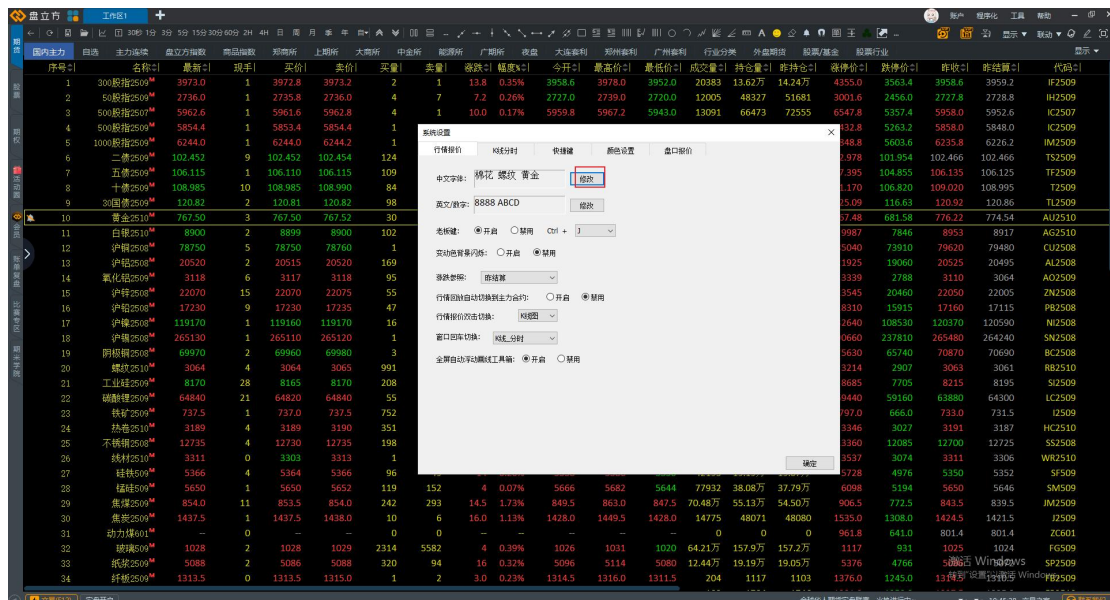

### 7.18.1.1. 字体设置，可设置个性化字体

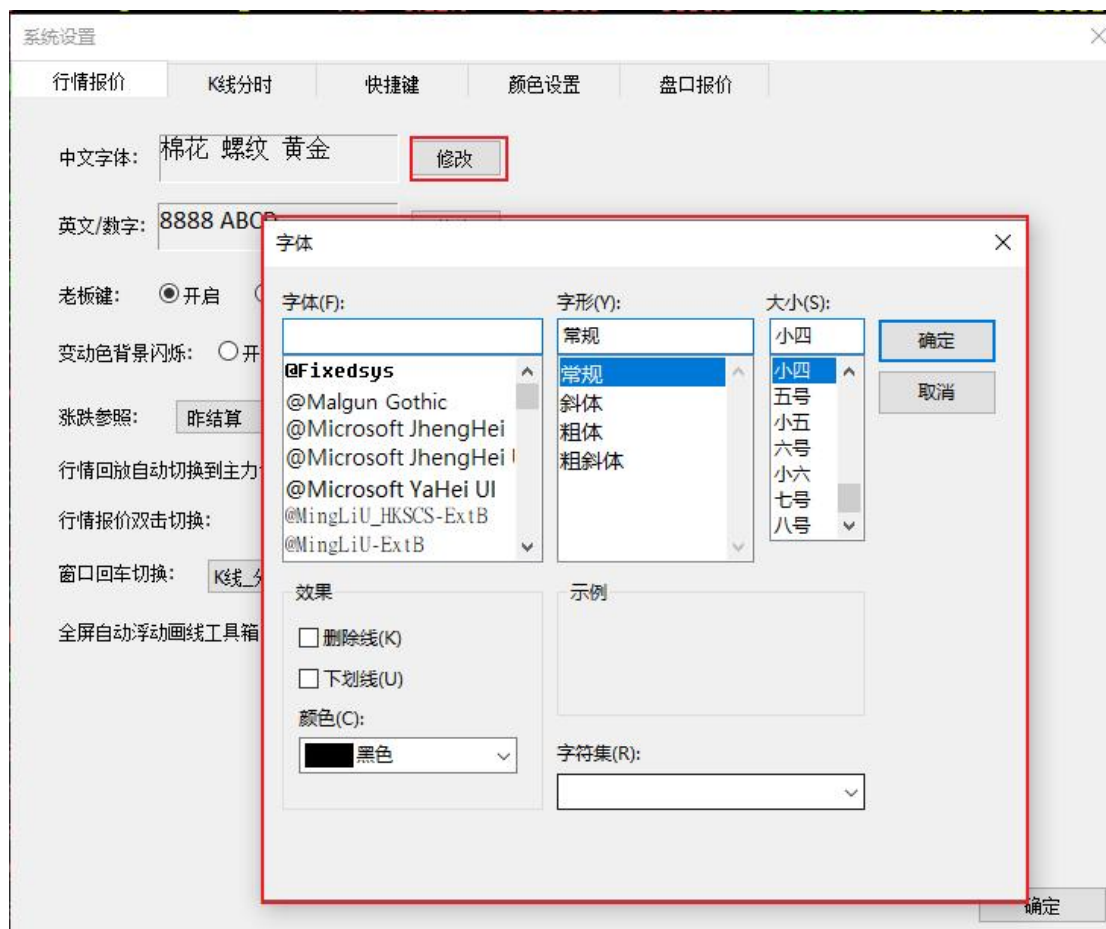

### 7.18.1.2. 英文/数字设置

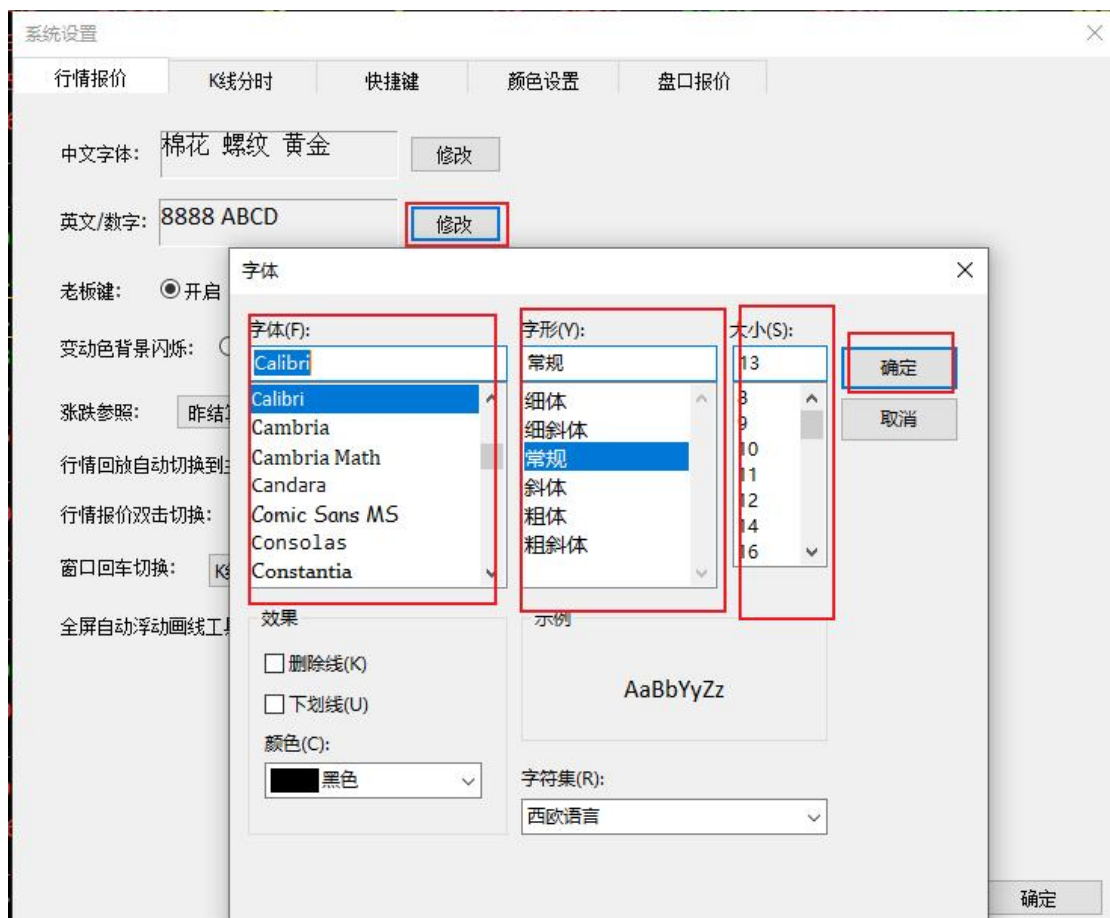

### 7.18.1.3. 老板键开启/禁用

使用老板键，客户端和图标都隐藏，也可设置习惯使用的键，如图：

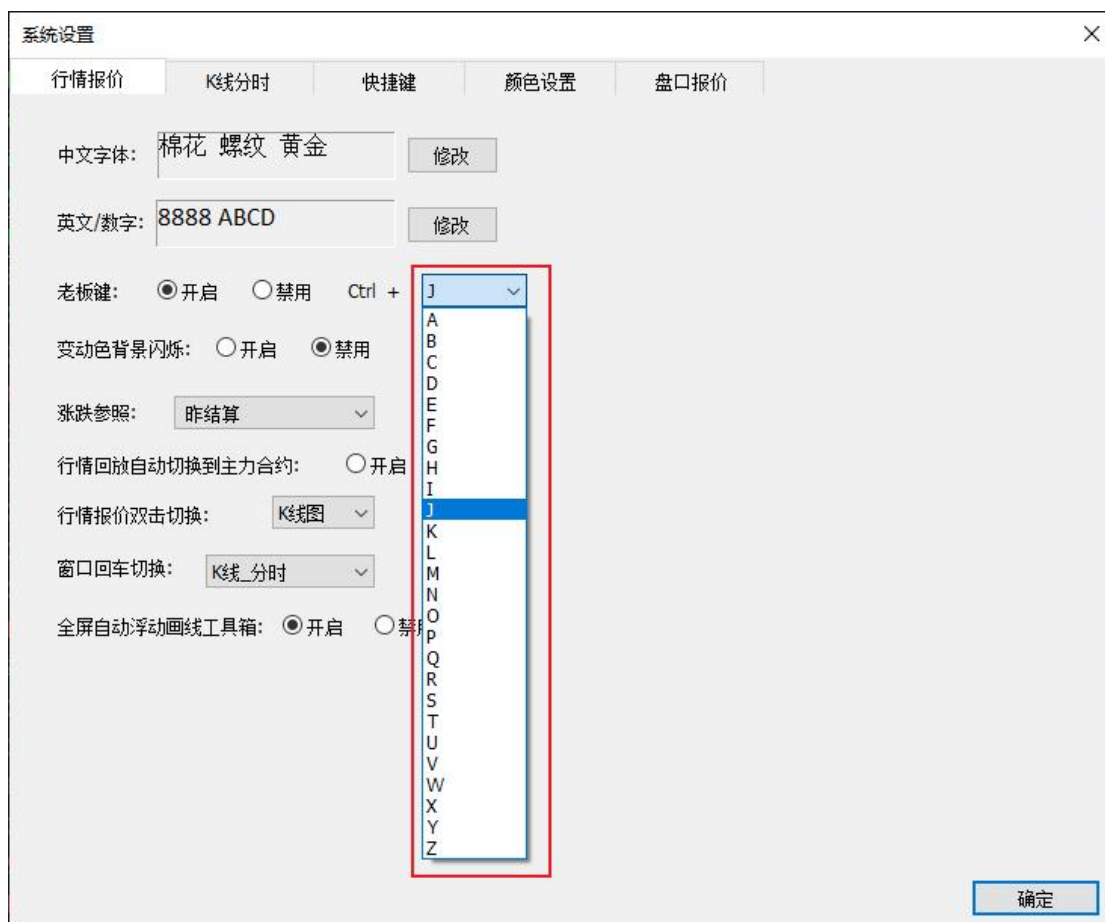

#### 7.18.1.4. 变动色背景闪烁

变动色背景闪烁设置后，在行情列表界面，价格涨跌会显示背景闪动效果，当价格上涨闪动为红色，价格下跌闪动为绿色。

国内主力	自选	板块	主力连续	盘立方指数	商品指数	> 显示 ▾	
名称	幅度%	最新	现手	买价	卖价	买量	
焦煤2509 <sup>M</sup>	3.74%	916.5	16	916.0	916.5	741	
玻璃509 <sup>M</sup>	2.82%	1093	1	1093	1094	3444	
铁矿2509 <sup>M</sup>	2.20%	767.0	16	767.0	767.5	1275	
白银2510 <sup>M</sup>	1.71%	9037	1	9036	9037	102	
多晶硅2508 <sup>M</sup>	2.97%	41750	7	41745	41750	24	
焦炭2509 <sup>M</sup>	2.17%	1510.0	1	1509.5	1510.0	4	
工业硅2509 <sup>M</sup>	0.60%	8425	27	8420	8425	651	
热卷2510 <sup>M</sup>	1.48%	3281	2	3279	3281	505	
20号胶2508 <sup>M</sup>	1.06%	12405	1	12400	12405	64	



名称	幅度%	最新	现手	买价	卖价	买量
燃油2509 <sup>M</sup>	-1.49%	2918	24	2917	2918	417
集运欧线2508 <sup>M</sup>	-1.47%	2015.1	0	2015.0	2015.5	1
氧化铝2509 <sup>M</sup>	-1.10%	3160	1	3160	3161	22
原油2508 <sup>M</sup>	-0.94%	515.4	3	515.3	515.4	16
菜籽509 <sup>M</sup>	-0.83%	5029	0	5037	5063	1
LPG2508 <sup>M</sup>	-0.71%	4169	2	4168	4170	32
胶板2511 <sup>M</sup>	-0.68%	153.55	0	153.40	154.00	1
低硫燃油2509 <sup>M</sup>	-0.63%	3655	7	3655	3656	34
沪铅2508 <sup>M</sup>	-0.58%	17115	0	17110	17115	52

### 7.18.1.5. 涨跌价参考

涨跌价参考即涨跌价格以（昨结算，昨收盘价或今开盘价）作为基数计算价差。默认为作结算，也可设置为昨收盘价或今开盘价，如图：

系统设置

行情报价 | K线分时 | 快捷键 | 颜色设置 | 盘口报价

中文字体: 棉花 螺纹 黄金

修改

英文/数字: 8888 ABCD

修改

老板键: ☒ 开启 ☐ 禁用

Ctrl + J

变动色背景闪烁: ☐ 开启 ☒ 禁用

涨跌参照: 昨结算

昨结算

昨收盘价

今开盘价

行情回放自动: 开启 ☒ 禁用

行情报价双击切换: K线图

窗口回车切换: K线\_分时

全屏自动浮动画线工具箱: ☒ 开启 ☐ 禁用

确定

### 7.18.1.6. 行情回放自动切换到主力合约

配合行情回放使用，如图：

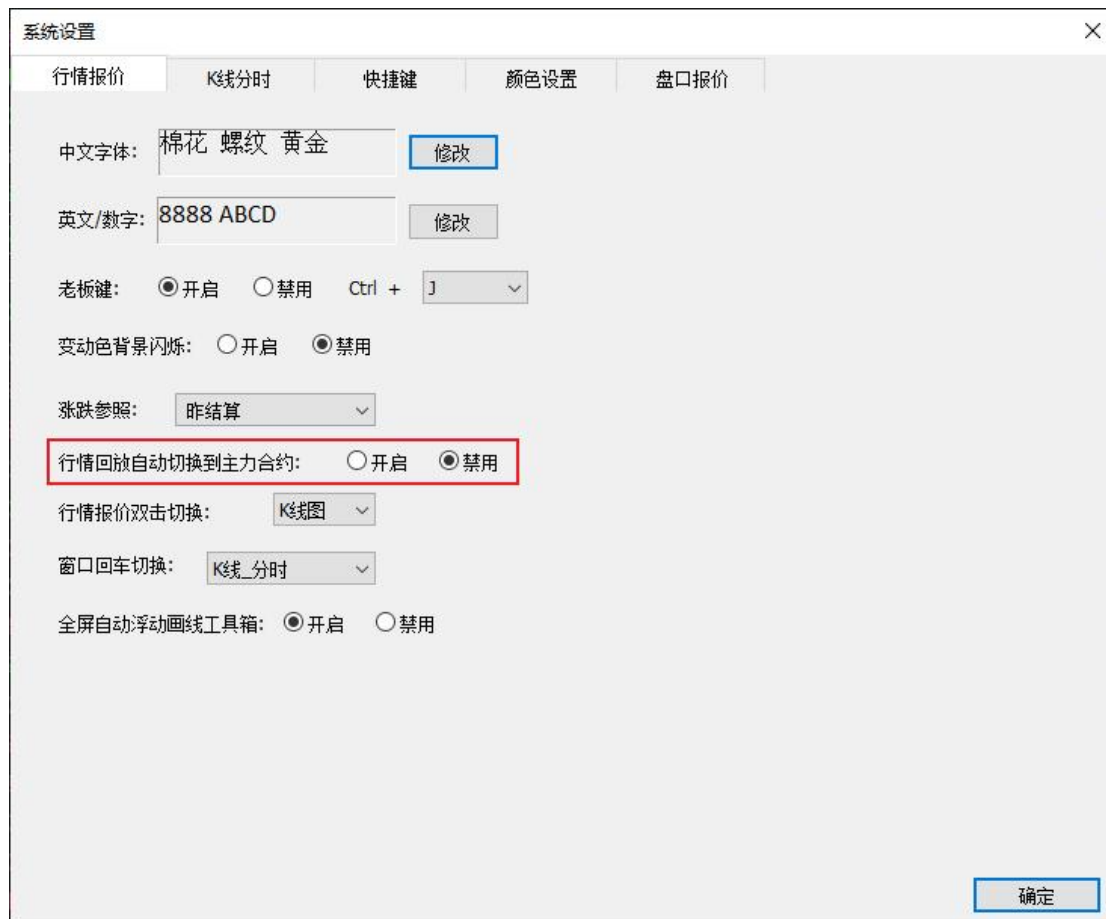

### 7.18.1.7. 行情报价双击切换

在行情报价界面、双击合约，可直接进入分时图/K线，如图：

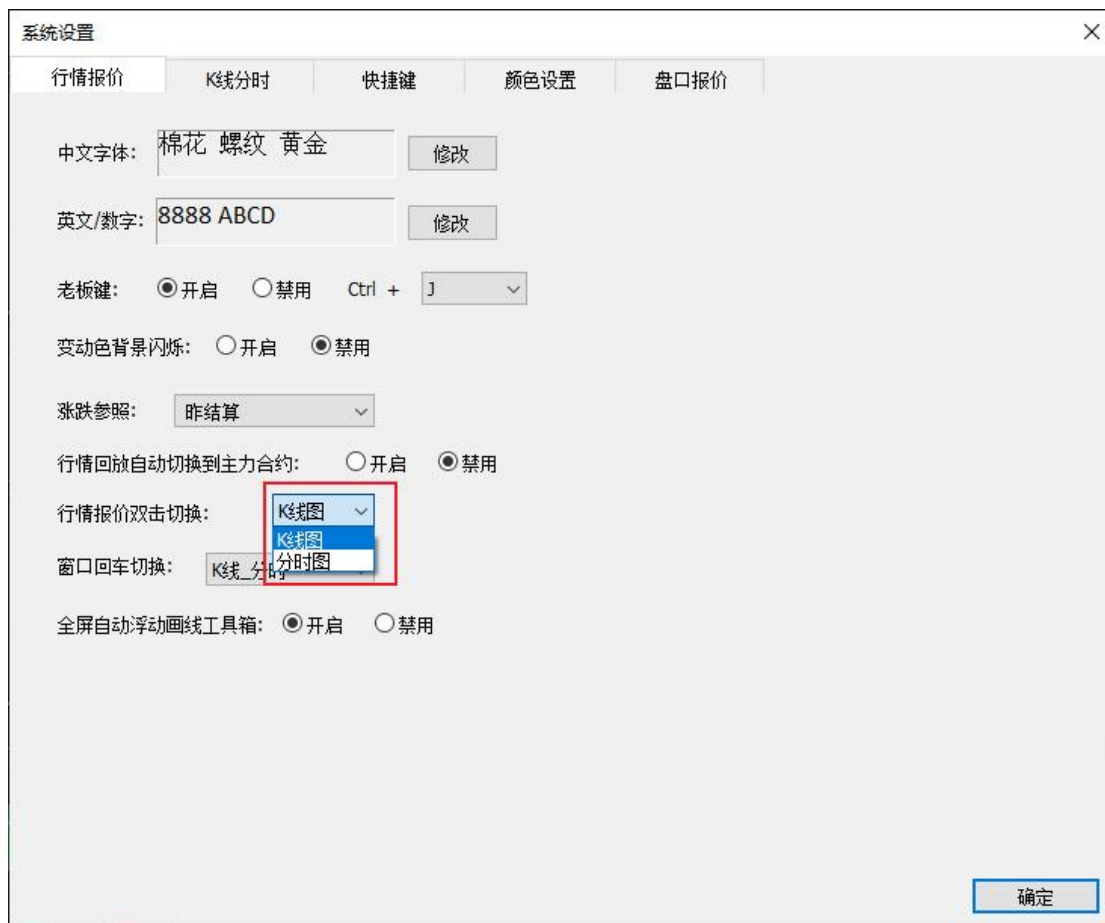

### 7.18.1.8. 窗口回车切换

可选择按 Enter 键在 K 线和分时图 and 行情之间快捷切换，如图：



### 7.18.1.9. 全屏自动浮动画线工具箱

可选择全屏时是否自动浮动画线工具箱，详情可见[画线工具](#)



### 7.18.2. K 线分时设置

支持对坐标轴位置、显示最新价线、鼠标滚轮、盘口报价顺序、显示隐藏光标线、主图指标加载方式、小时线计算、波段高低点、持仓成本线、条件单线、挂单线、屏幕右侧空白距离、K 线缩放中心点、手工画线穿越、分时图均线、分时图显示、光标线联动、阳线显示、显示密度、K 线鼠标拖动的设置等，如图：



### 7.18.2.1. 通用设置

可针对坐标轴位置、显示最新价、最新价线、鼠标滚轮、显示隐藏光标线、主图指标加载方式、波段高低点、小时线计算（重启生效）、光标联动、显示密度、持仓成本线、条件单线、挂单线、横坐标轴设置，如图：





- 1、纵坐标轴、横坐标轴、最新价线、持仓成本线、条件单线、挂单线、横向坐标线、纵向分割线、主图加载方式、小时线计算可见[显示设置](#)。
- 2、鼠标滚轮可见[鼠标滚轮](#)。
- 3、可选择隐藏光标线的方式为鼠标单击或双击。
- 4、可选择在波段高低点是否显示数值、是否连线。当波段高低点显示连线时，效果如下图所示，其中设置波段高低点判断根数范围（1-100），当设置的值越大波段连线越稀疏。



波段高低点：

☐ 显示数值

☒ 显示连线

60

(1-100)

5、预警线可见[画线预警](#)。

6、图表进行时设置显示效果，如图：

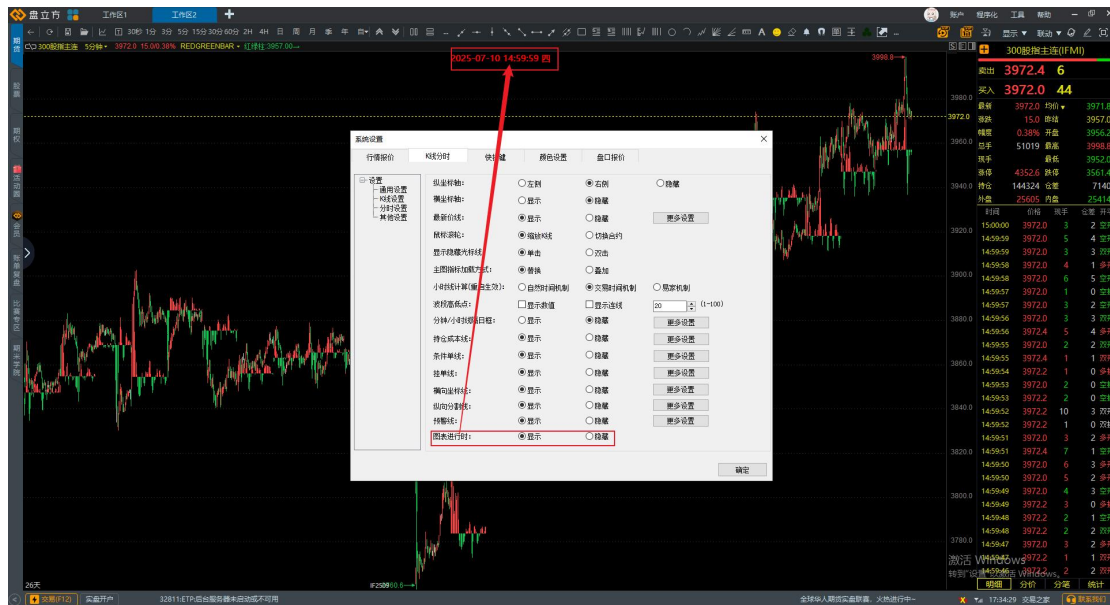

## 7.18.2.2. K 线设置

可对 K 线缩放中心点、手工画线穿越、K 线鼠标拖动、跨日分割线等设置，如图：



- 1、K 线缩放中心点可选择 K 线放缩时的中心位置；
- 2、手工画线穿越可见[画线穿越](#)；
- 3、K 线鼠标拖动可见[K 线鼠标拖动](#)；
- 4、K 线倒计时选择显示时，会在 K 线界面右下角显示倒计时，如图：



- 5、锁定 K 线初始加载数量，即用户用户可自主设置 K 线加载数量，当设置为 2 根时，打开所有的合约只显示两根 K 线，如下图所示



6、可自主选择绘图是否显示光标线，若选择显示，当画长方形时效果如下图所示：



7、自动吸附可设置，即画线时自动吸附最近的高低点，自动吸附位置可设置，如图：



- 7、阳线、阴线显示实心或空心可见[显示设置](#)（阳线阴线）；
- 8、可选择是否开启鼠标纵向拖拽 K 线切换合约；
- 9、K 线图图标抬头价设置，如图：



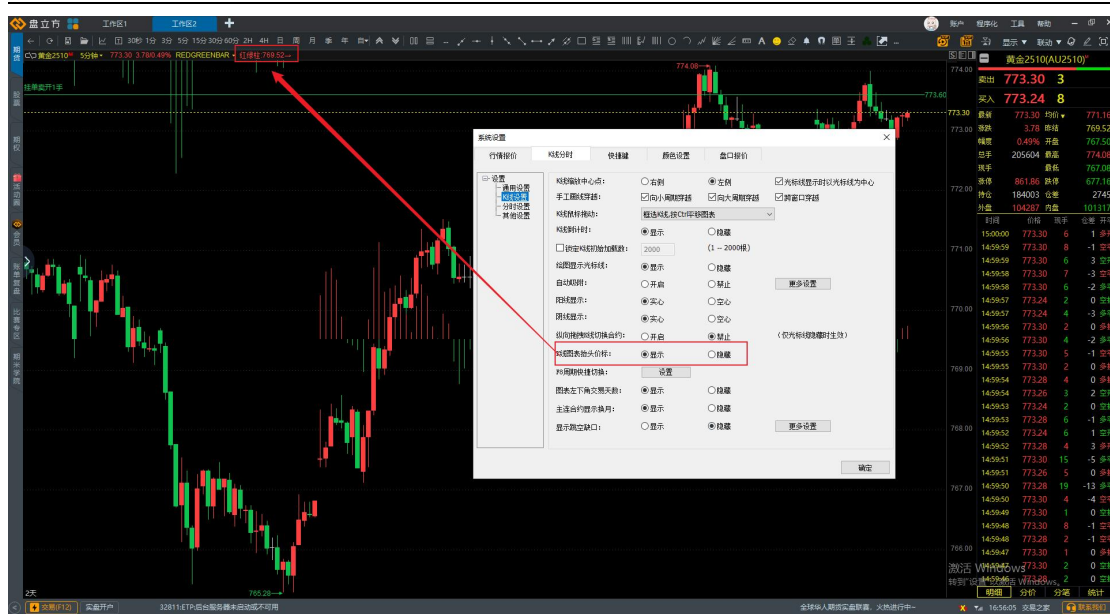

10、F8 快捷周期切换设置，如图：



11、图表左下角显示交易天数，如图：



12、主连合约显示换月，下方显示换月合约名称，如图：



13、显示跳空缺口可见跳空。

### 7.18.2.3. 分时设置

可对分时图均线、移动平均线周期、多日合并计算、分时图显示设置、如图:

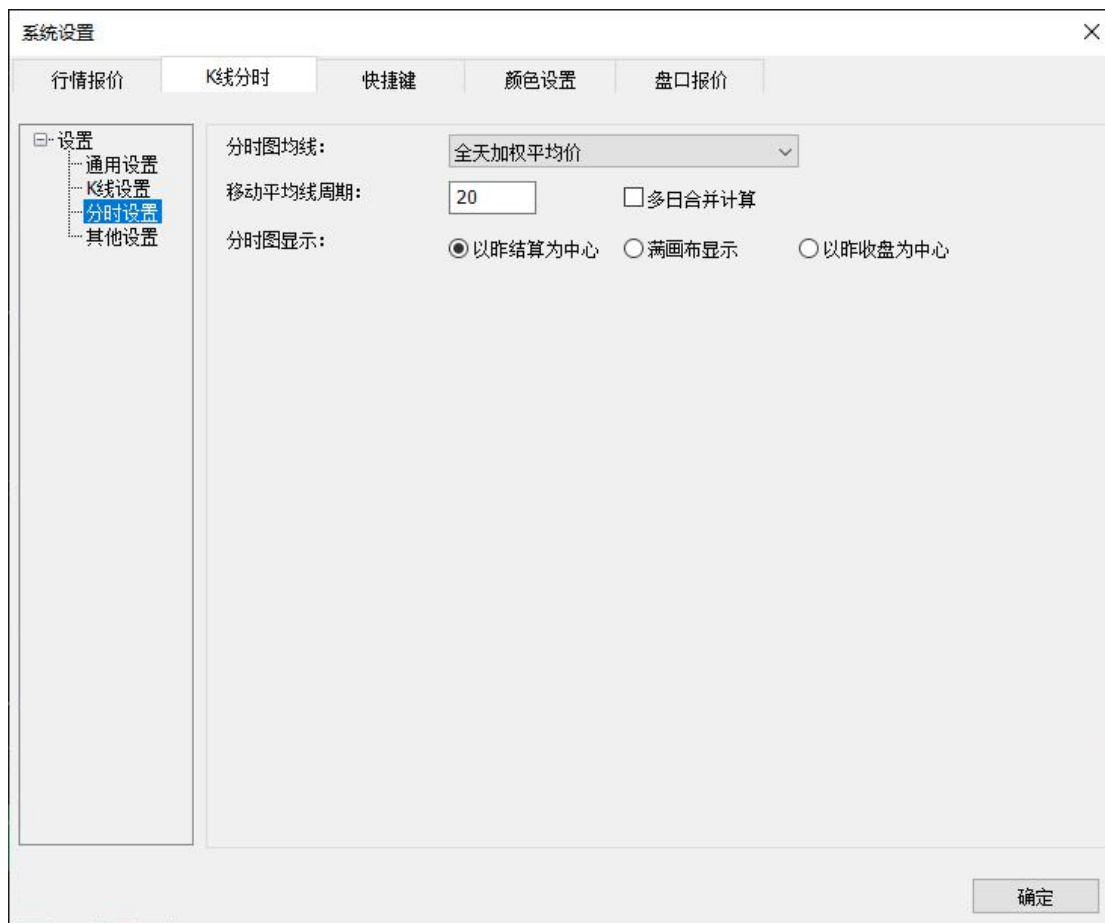

分时图均线可自由设置，如图：

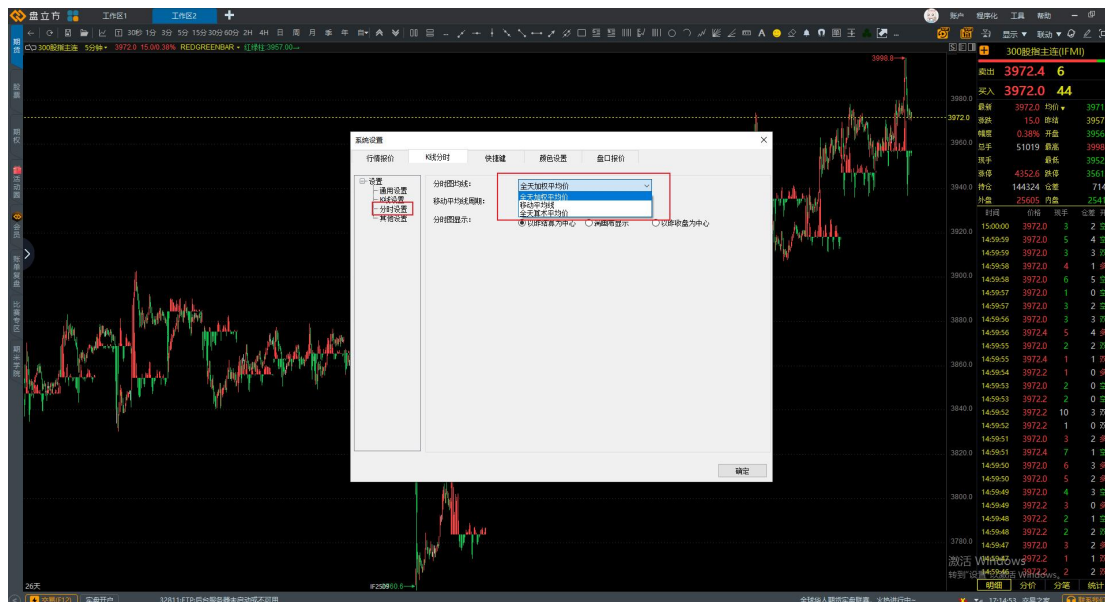

移动平均线周期可自由设置：

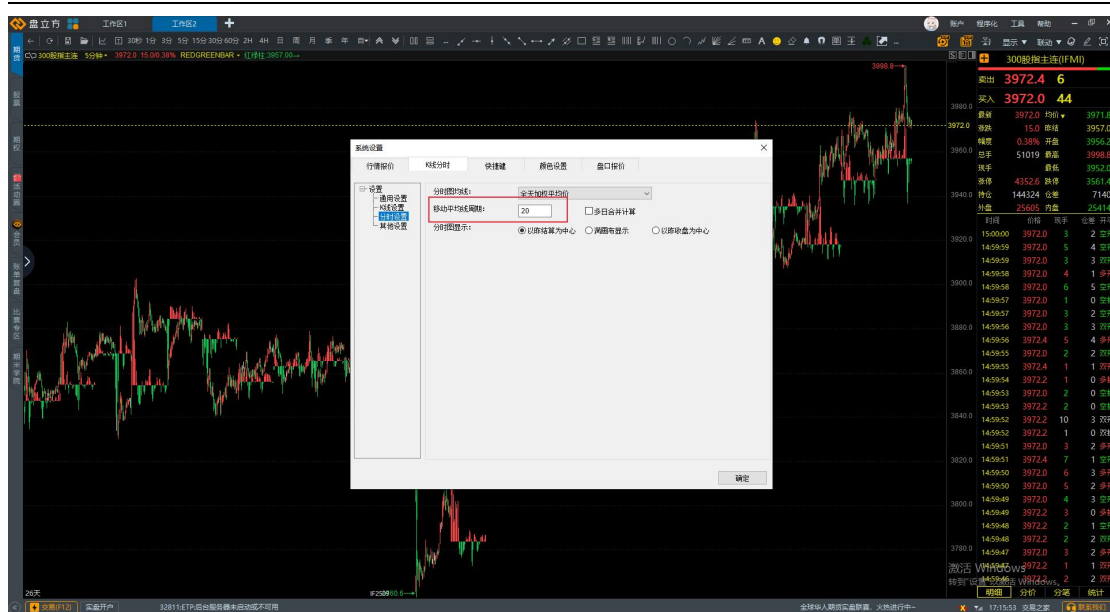

可自由调整分时图显示的中心，如图：

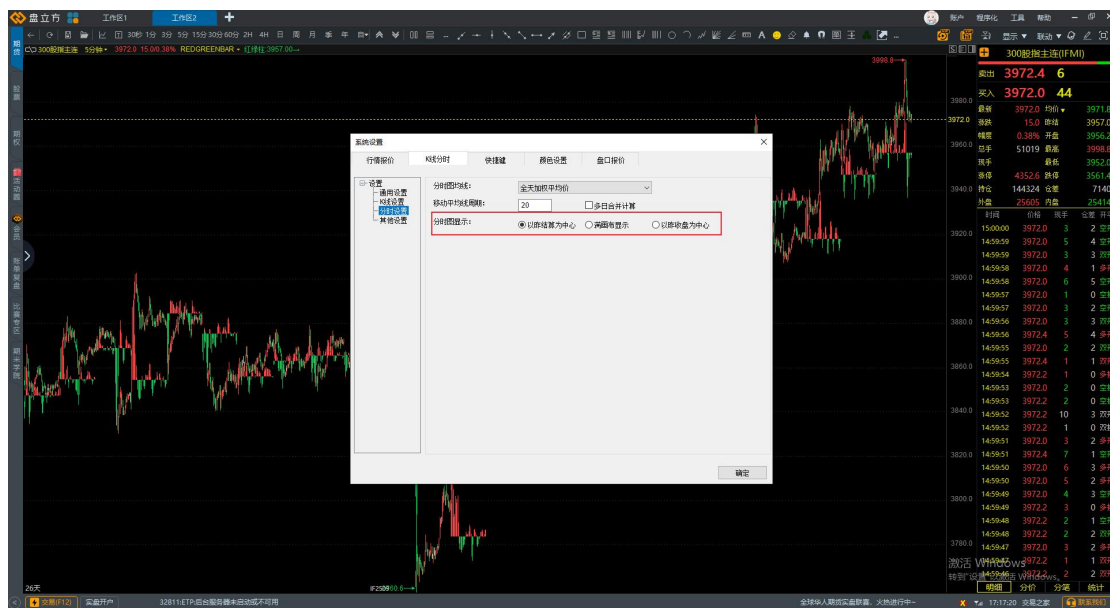

## 7.18.2.4. 其他设置

可对盘口报价顺序、屏幕右侧空白宽度、成交信号设置、如图：

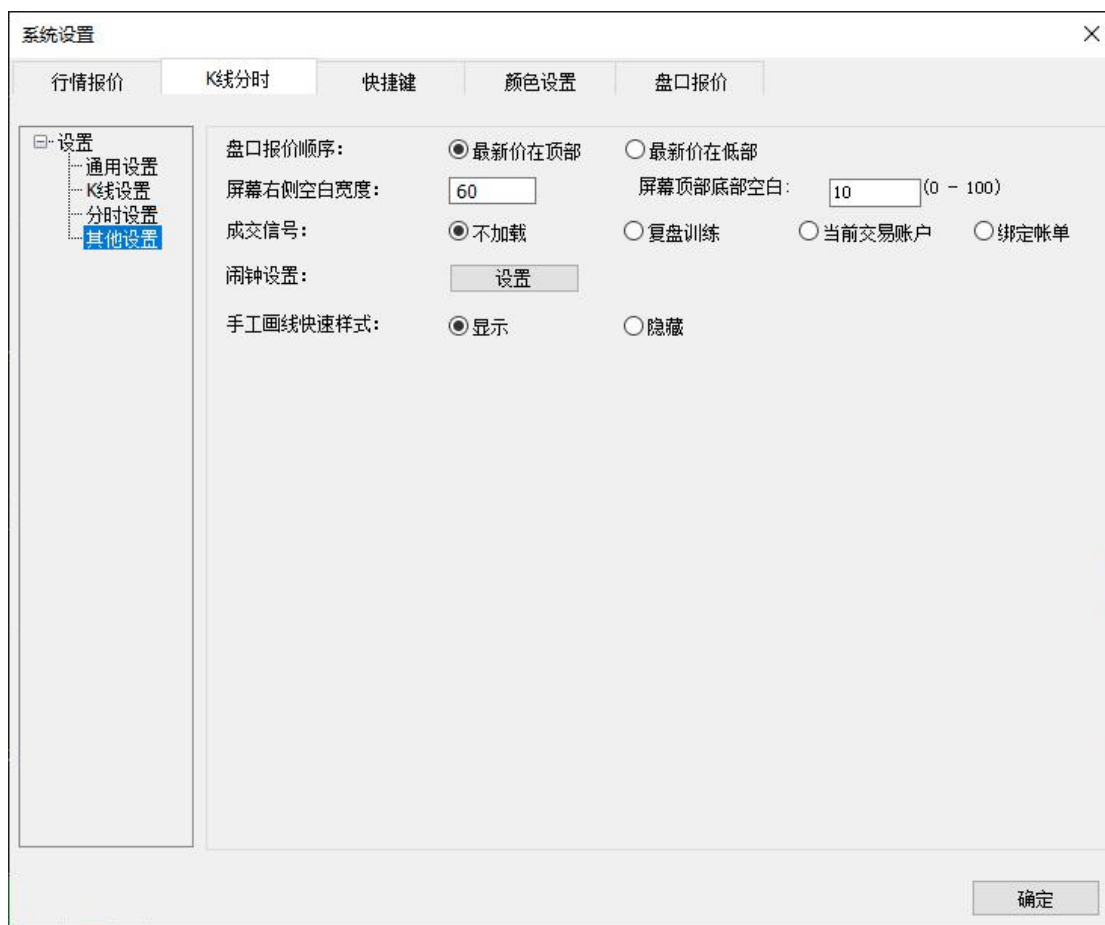

1、可选择盘口报价的顺序位置，如图：

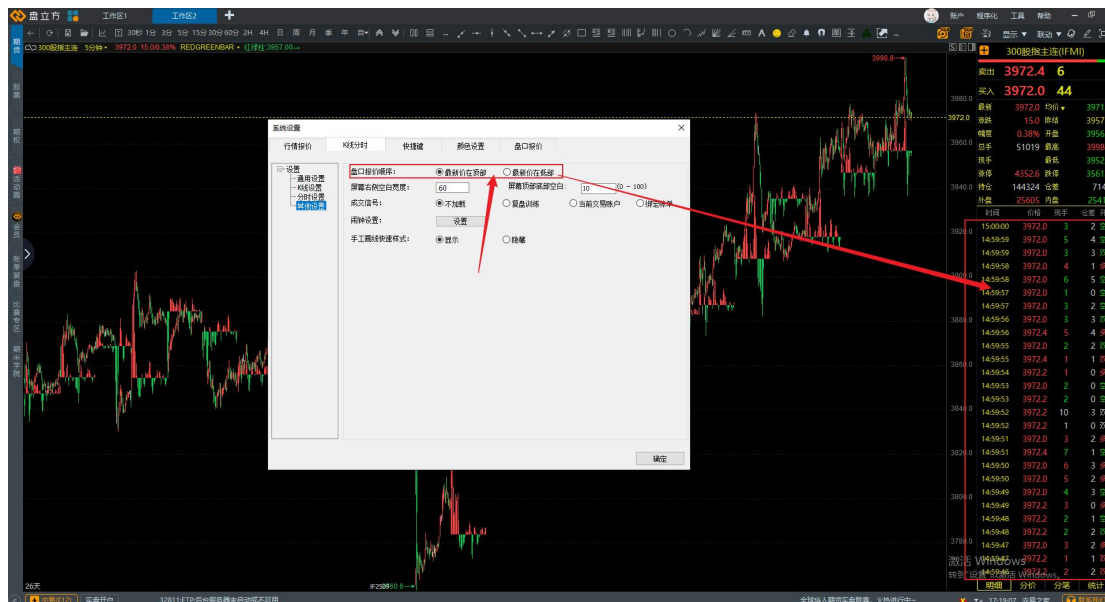

2、可自由设置屏幕的间距和空白，如下图所示：





3、成交信号是否加载，具体介绍见[成交信号](#)

4、闹钟设置可见[闹钟](#)；

5、手工画线快速样式：支持射线、水平线、趋势线、线段、箭头线段、上箭头。画完线后，鼠标移动到画线上会出现样式选择按钮，如下图所示：



### 7.18.3. 快捷键设置

快捷键设置可自主设置调用的键盘快捷键，如图：

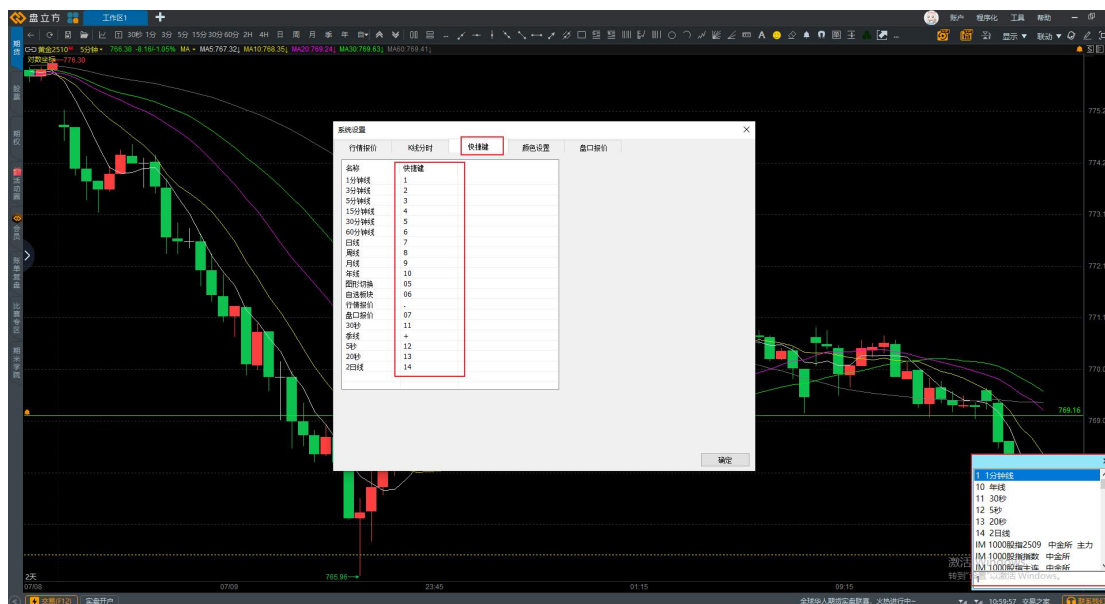

## 7.18.4. 颜色设置

可根据个人喜欢更换不同的皮肤和其他的颜色，如图：

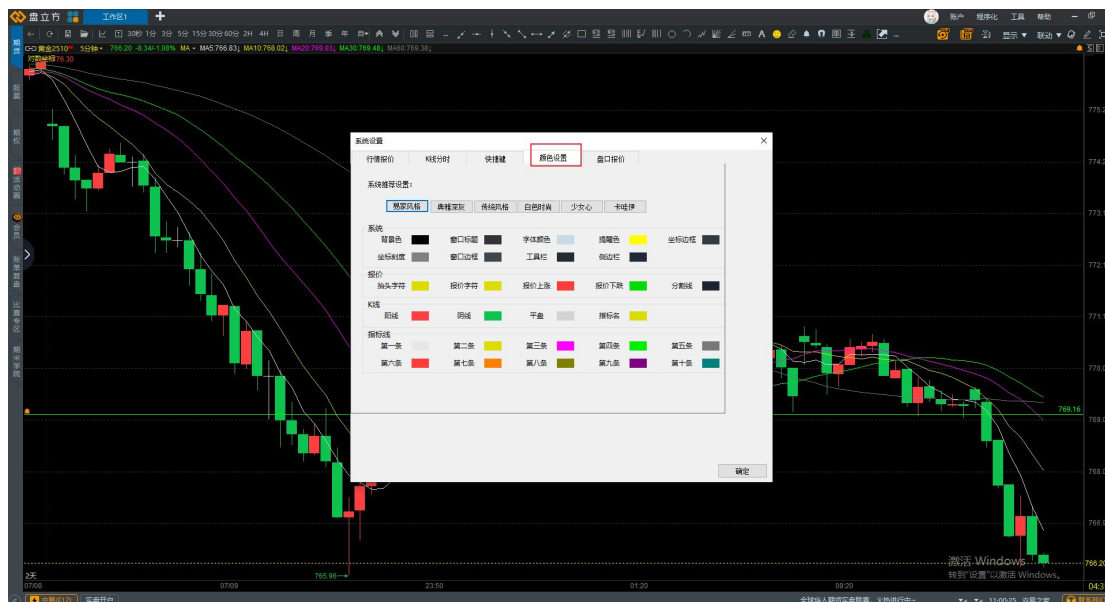

## 7.18.5. 盘口报价设置

设置大单是否显示，以及设置大单的倍数，如图：



## 8.7 键盘精灵

为方便用户快速便捷操作，特提供键盘精灵功能，可支持合约切换、指标切换、周期切换、快捷键的使用，在任何界面可在键盘直接输入即可调用，如图：



注：

1. 使用键盘下单功能时，不能正常调用键盘精灵。
2. 不支持汉字输入

### 8.1. 合约切换

输入合约代码（或者缩写，比如“MA”）、即可查找指定的合约，上下键锁定，Enter 回车即可，如图：



## 8.2. 指标切换

支持快速切换指标、可配合行情 K 线右键-切换指标使用，快捷切换指标，如图：



## 8.3. 周期切换

支持快速切换周期，也可在工具栏点击周期切换，如图：



## 8.4. 键盘精灵快捷键使用

注：需要预先在工具-系统设置-快捷键设置，如图

系统设置		
行情报价	K线分时	快捷键
名称	快捷键	
1分钟线	1	
3分钟线	2	
5分钟线	3	
15分钟线	4	
30分钟线	5	
60分钟线	6	
日线	7	
周线	8	
月线	9	
年线	10	
图形切换	05	
自选板块	06	
行情报价	.	
盘口报价	07	
30秒	11	
季线	+	
5秒	12	
20秒	13	
2日线	14	



### 8.4.1. 根据设置快速切换 K 线周期



### 8.4.2. 根据设置快速切换工作区



备注：“.+数字”，适用于多个工作区情况

### 8.4.3. 根据设置快速切换盘口报价

在 K 线和分时界面使用，如图：



#### 8.4.4. 根据设置快速切换至自选模块

盘立方

工作区1

工作区2

工作区3

工作区4

国内主力

自选

主力持仓

盘立方指数

商品指数

郑商所

上期所

大商所

中金所

能源所

广期所

夜盘

大连套利

郑州套利

广州套利

行业分类

外盘期货

股票/基金

股票行业

序号	名称	最新	现手	买价	卖价	买量	卖量	涨跌	幅度	今开	最高价	最低价	成交量	持仓量	昨持仓	涨停价	跌停价	昨收	昨结算	代码
1	黄金2510	767.22	2	767.20	767.26	6	26	-7.32	-0.95%	774.98	775.30	765.42	26.46万	18.09万	17.91万	867.48	681.58	776.22	774.54	AU2510
2	沪铜2508	22025	1	22025	22030	44	105	20	0.09%	22175	22175	22020	11.20万	11.89万	11.89万	23545	20460	22005	22005	ZN2508
3	硅铁50	5354	10	5354	5356	93	71	2	0.04%	5358	5386	5348	49801	19.19万	19.07万	5728	4976	5350	5350	SF509
4	工业硅2509	8155	3	8155	8160	131	314	-40	-0.49%	8200	8275	8085	71.75万	42.79万	38.71万	8685	7705	8215	8195	SI2509
5	沪铝2508	264430	1	264420	264460	4	2	190	0.07%	265820	265820	264270	47254	26341	26245	290660	237810	265480	264240	SN2508
6	1000股指期货	6227.0	4	6227.2	6227.8	1	2	1.8	0.03%	6240.0	6249.8	6218.8	53057	15.88万	17.63万	6848.8	5603.6	6235.8	6226.2	IM2509

06 自选模块

激活Windows

转到设置以激活Windows。

### 8.4.5. 快速分时和 K 线切换



注：K 线为查看周期和分时之间的切换

## 9. 交易模块

模拟盘交易：模拟资金 100W，用于模拟交易，提供交易数据分析和业绩鉴证报告、模拟交易数据分析

训练账户交易：用于行情回放交易，实现 7\*24 小时模拟训练，随时随地练习盘感、验证交易策

可通过横向下单面板、竖向下单面板，浮动模拟下单面板交易，还提供云条件单下单，止盈止损下单，埋单，自动单等多种下单方式方便下单操作。

### 9.1. 横向下单

左下角交易，也可通过快捷键 F12 调出交易面板，如图

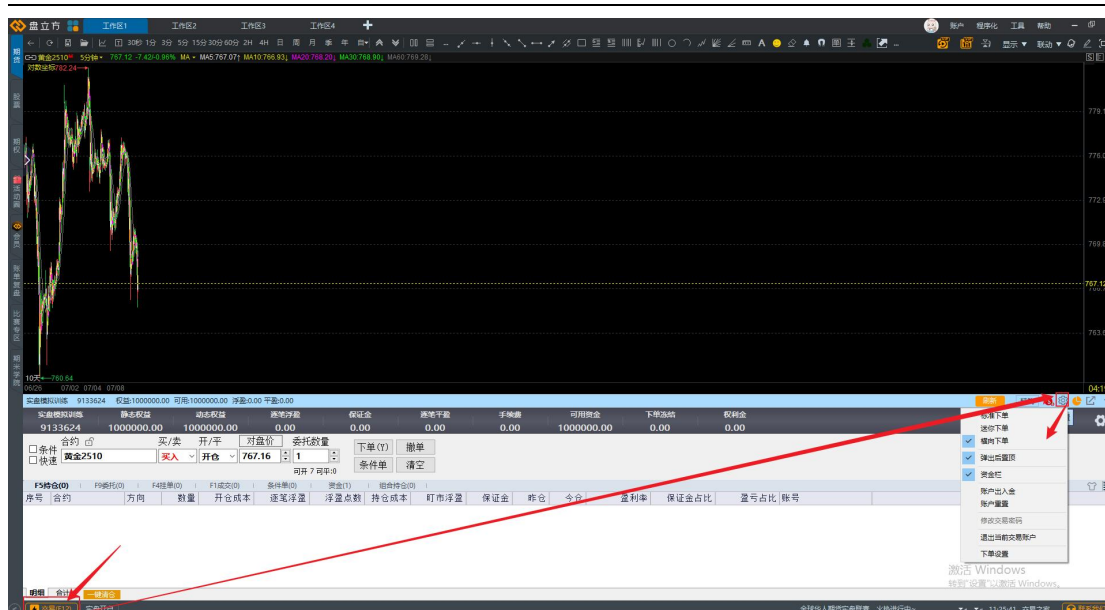

账户信息：可在此查看账户的基本信息，如：静态权益、动态权益、持仓盈亏、保证金、平仓盈亏、手续费、可用资金、下单冻结等信息

交易信息

持仓：.无持仓显示位空，有持仓，显示持仓信息：序号、合约代码、方向、数量、开仓成本、持仓成本、浮动盈亏、持仓盈亏、保证金等信息

委托：无交易显示为空，有交易显示委托信息如：合约代码、方向、开平、委托量、委托家、成交量、状态、委托时间等，如图：

挂单：.已委托，未成交的交易申请，在挂单中显示

成交：已成交的交易，在此显示成交信息如：合约代码、方向、开平、成交量、平盈、手续费、成交时间

注：

可使用快捷键 **F12** 调出交易面板

快捷键默认打开上次使用的交易面板

### 9.1.1. 下单操作

选择报价列表或分析图表中选择要交易的合约，交易界面的“合约号”将自动变为该合约、手数为设置下单手数（不能超过最大开仓手数），选择开仓方向（多/空），设置下单价格，点击下单按钮即可进行开仓下单



## 委托价格

市价：以涨跌停价进行委托

对盘价：按对手盘价格委托

指定价：设置的价格（设置为合理价格）

最新价：以最新成交价委托

排队价：即挂单价，以买价买，以卖价卖

## 9.1.2. 平仓操作

点击持仓中的合约信息，或者点击 K 线/分时图选择需要平仓的合约，设置平仓价格，点击平仓即可，如图：





注:

1.委托数量不能超过最大持仓手数

2.下单价格参考开仓价格设置

3.每个交易日结束的时候,模拟盘也会进行结算的,你只用看你的总权益是否发生了正向或者负向的变化,另外最后一笔的平仓是和上日的收盘价进行对比的

### 9.1.3. 埋单

"埋单"就相当于填好一个委托单,但没发出,待期货价格到了您的买卖时机,一点发出,"预埋单"就进入了交易系统,"预埋单"可以让您从容下单,避免匆忙下单出现错误,如图:

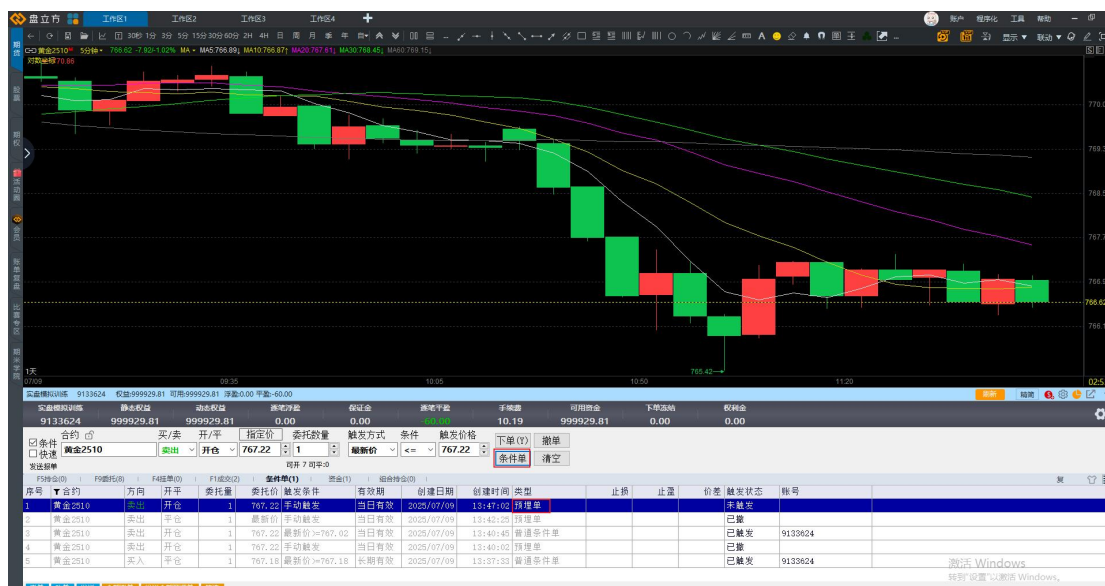

预埋单需要手动触发，如图：

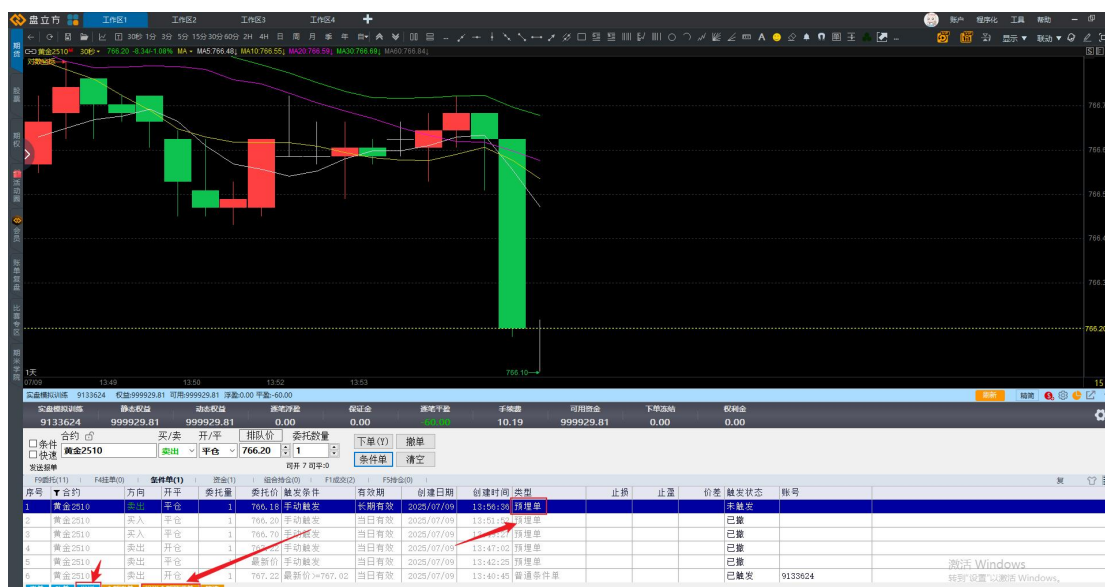

## 9.1.4. 自动单

自动单默认为下次开盘默认触发，如图：

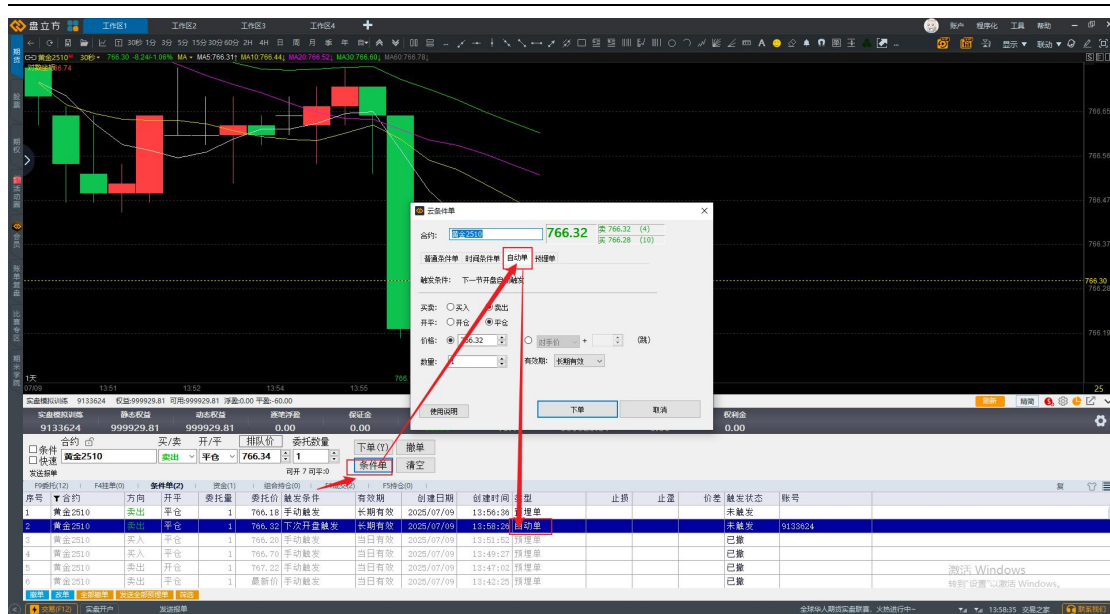

### 9.1.5. 条件单

条件单就是云条件单，详细操作请参考[交易模块-云条件单](#)

### 9.1.6. 快速

快速就是键盘下单，详细操作请参考[交易模块-键盘下单](#)



## 9.2. 竖向下单



盘口信息：

### 1. 标准下单：

合约信息、买1价、卖1价、买卖方向、平仓方式、交易数量、跟盘价、保证金、手续费、可开手数、下单/平仓操作、重置、全平、全撤

### 2. 三键下单

合约信息、买1价、卖1价、手数、对手价、锁仓、加仓、平仓、全撤、全平

### 3. 条件单

合约信息、买1价、卖1价、买卖方向、自动开平仓、开平手数、价格、条件  
下单（开平仓）、长期有效、当日有效

下单操作请参考[横向交易-开仓](#)

## 9.3. 迷你下单面板

方便用户在查看 K 线的时候进行下单操作，如图：



交易操作请参考[横向下单-开仓](#)

## 9.4. 云条件单

根据个人需要设置云条件单、可设置合约、价格、时间条件、自动单、埋单、买卖方向、开平操作、指定价格和条件价格、数量、有效期，也可以直接设置止损止盈  
横向下单-条件，竖向下单-云条件单，模拟下单面板-条件单弹出云条件单界面，如图：

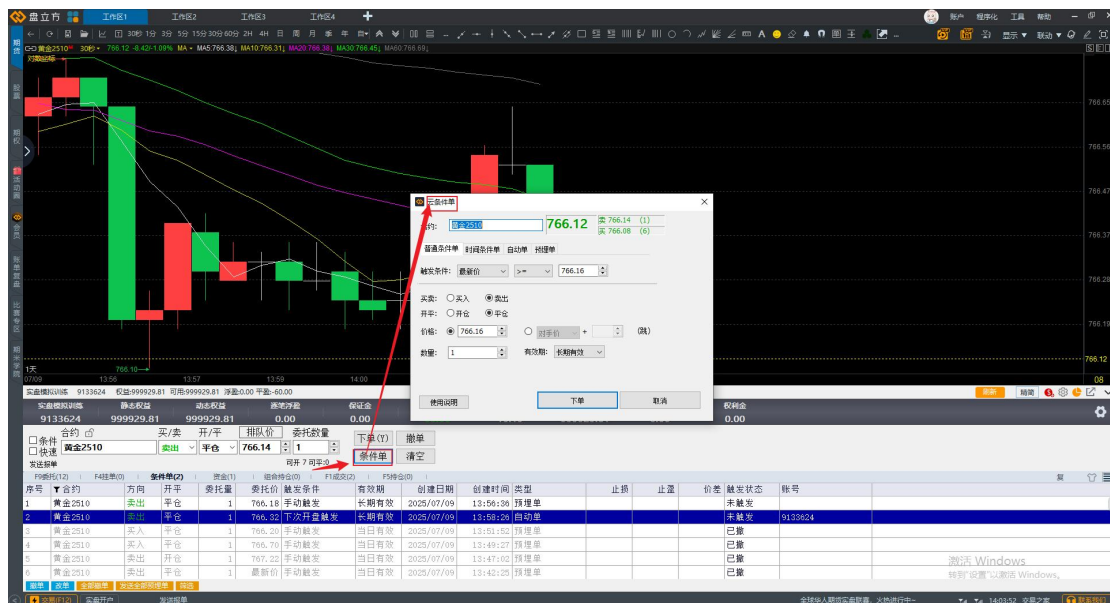

竖向下单，点击条件单，弹出云条件单窗口，如图：



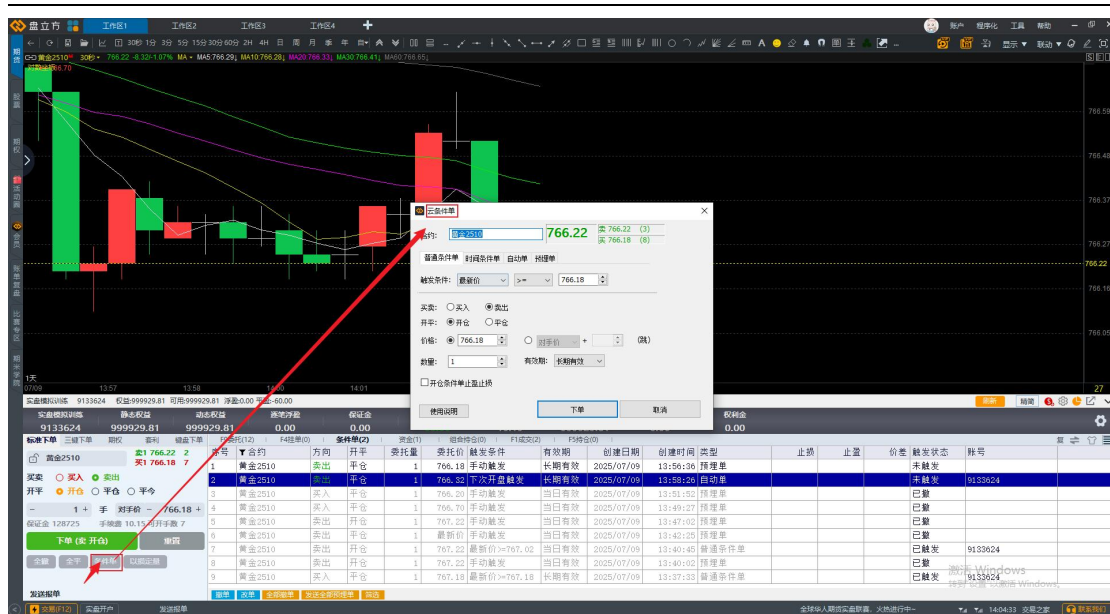

迷你下单，点击条件单，弹出云条件单窗口，如图：

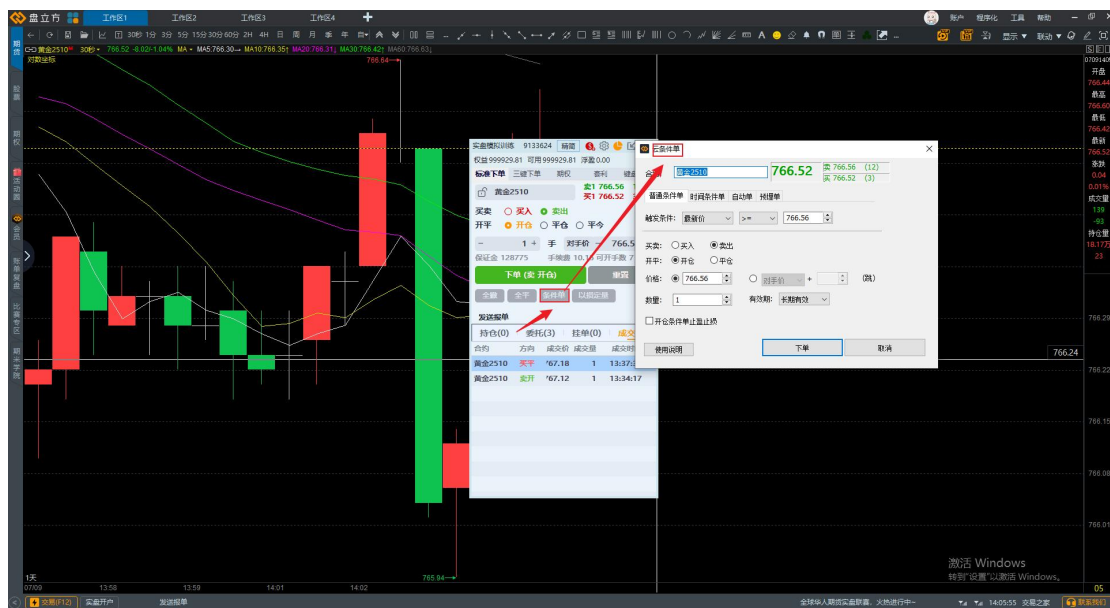

## 9.4.1. 云条件单下单

填写需要下单的合约信息，这是触发条件如：价格、时间、自动单/埋单，设置买卖方向，设置开平操作，下单价格或者是使用其他触发价格，委托数量（不能超过最大开/平手数），有效期，止盈止损价格或浮动盈亏点数，点击下单即可，如图

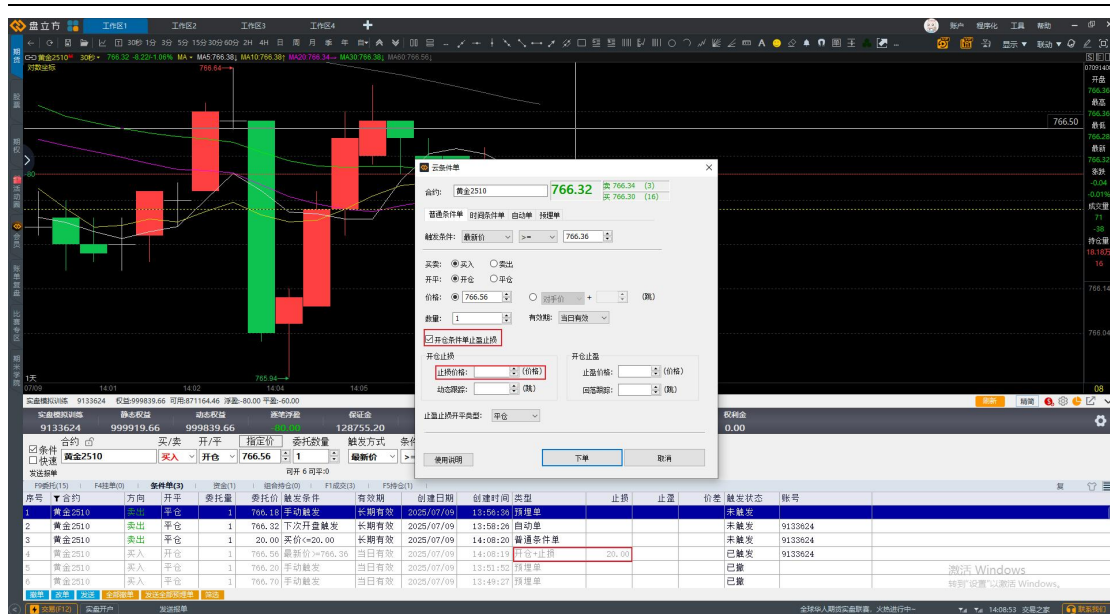

## 9.4.2. 止损价格

根据下单时设置的价格自动生成条件单，如图：

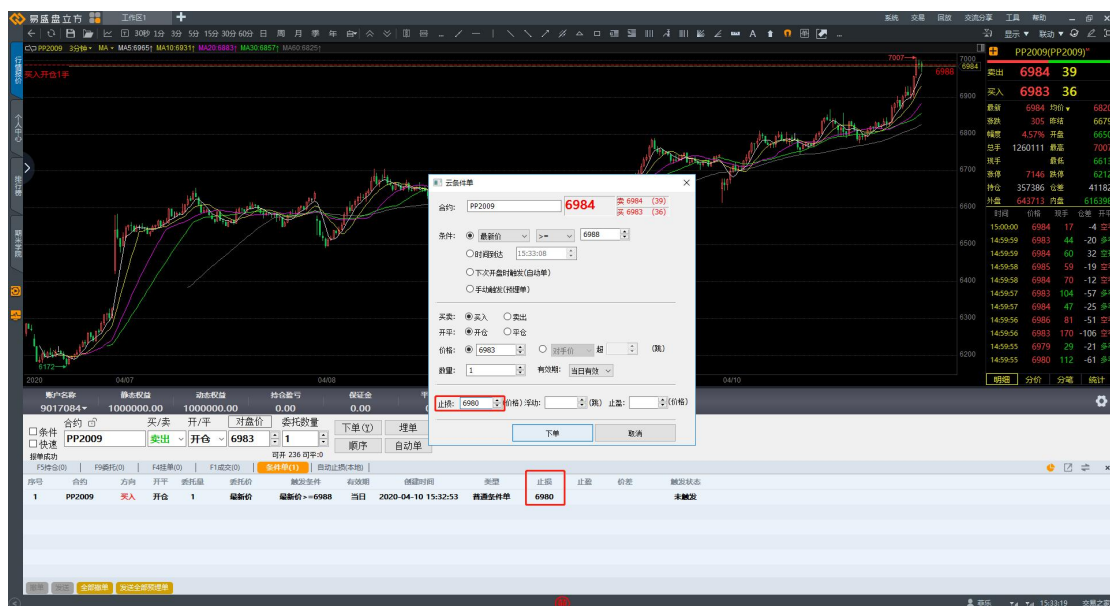

## 9.4.3. 止盈价格

根据设置的价格自动生成条件单，如图：

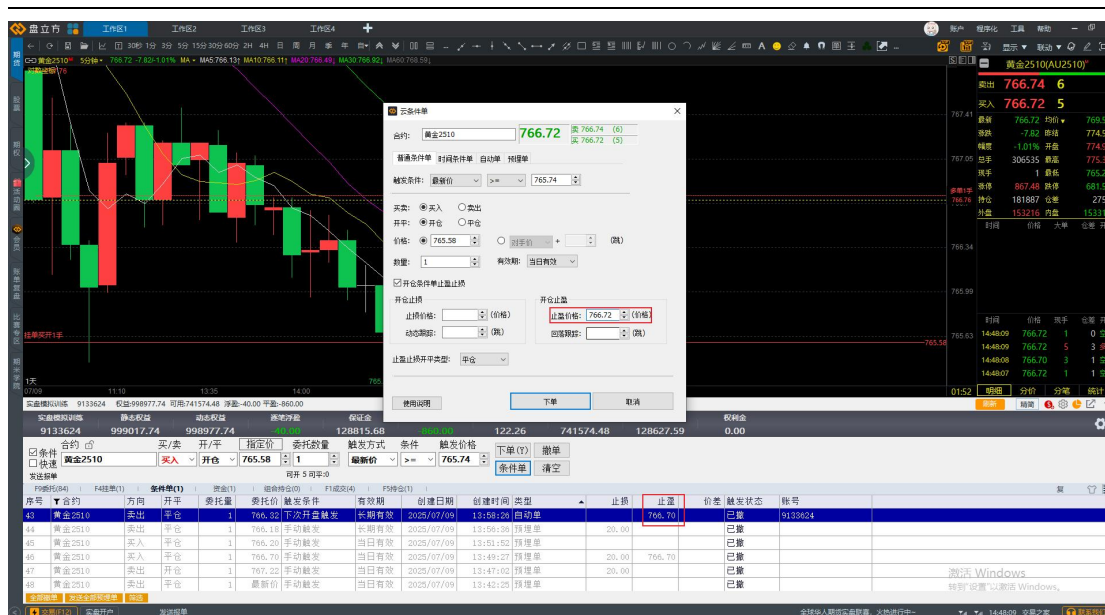

## 9.4.4. 浮动价格

浮动止损云条件单也称追踪止损、跟随止损，通过设置浮动止损，可以实现止损价根据市场价格变动而变动的功能，为客户锁定先前的利润。

为了使大家更好地理解浮动止损的概念，在这我们以一个图例来具体讲解一下它的工作原理：

假设用户买入 C1009，成交价格是 1180，然后在最新价为 1200 时设置了止损止盈（止损价 1150，浮动止损 10、止盈价 1350）。则一旦最新价向着用户判断的方向变化，从 1200 涨到 1210 时，止损价也会自动向上调整 10 个点，即从 1150 变为 1160。如果最新价的变化没有达到 10 个点或最新价向着用户判断的相反方向变化时，则止损价不变。

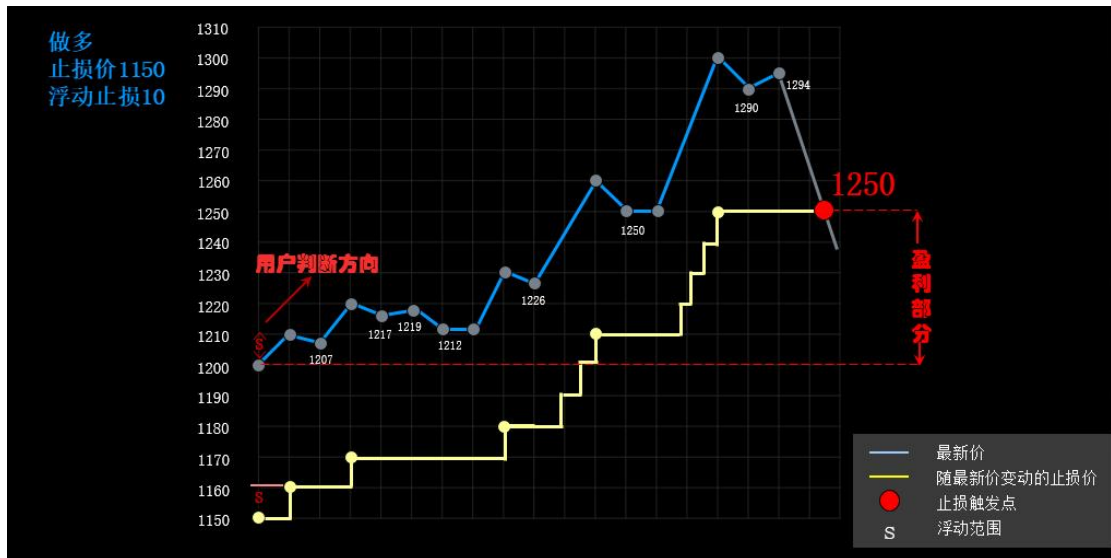

## 9.5. 键盘下单

1. 在账户的下单设置中设置下单的合约的默认手数，如图：

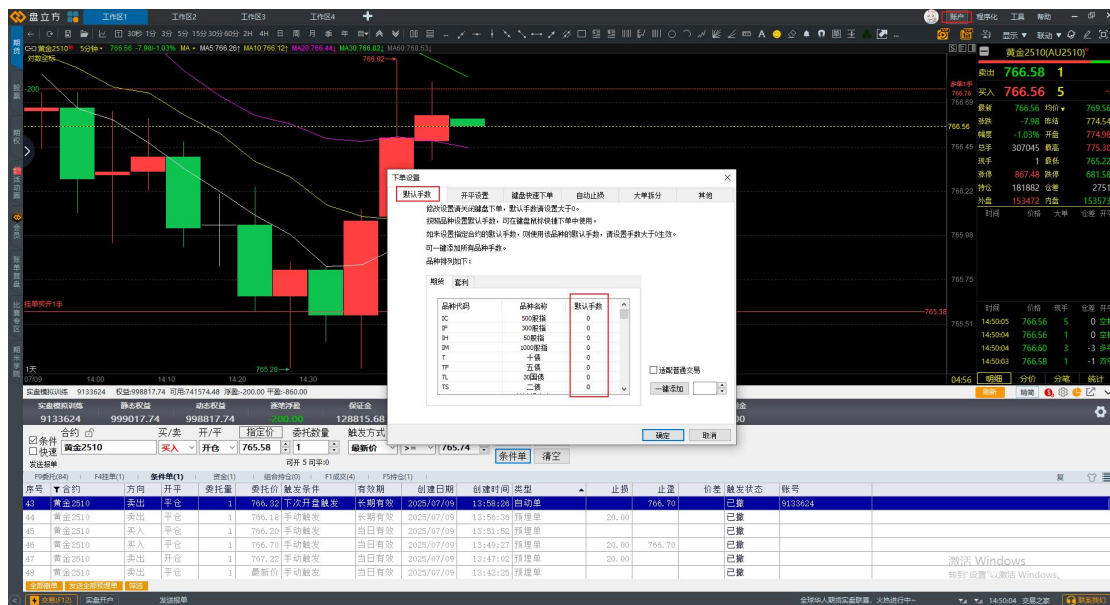

2. 设置开平操作的默认手数，如图：

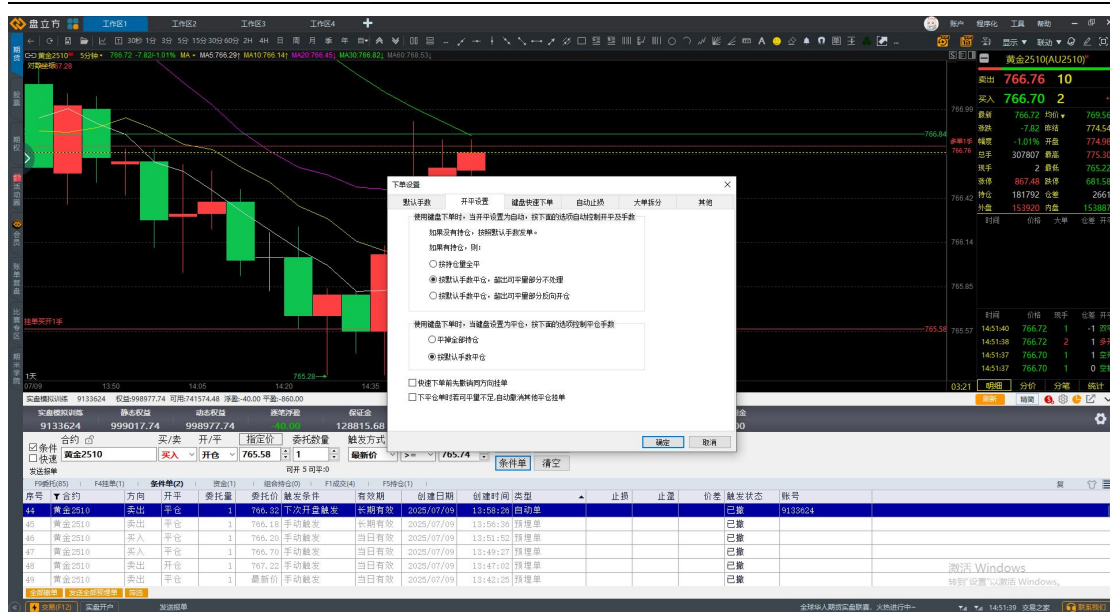

3.使用快捷键下单的键盘，根据个人喜欢设置合适的键，如图：

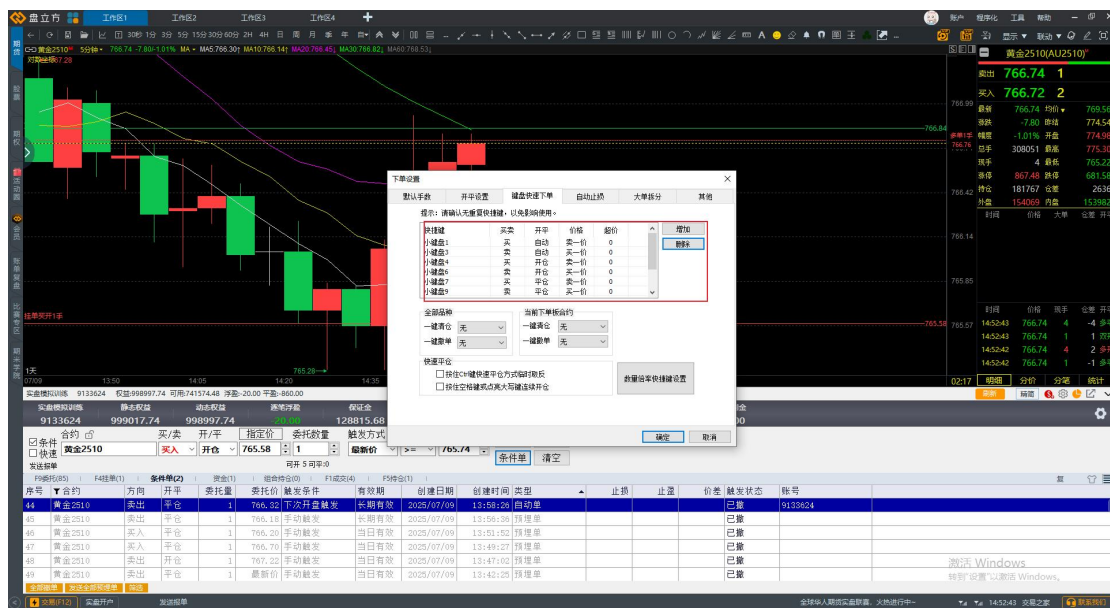

可以设置撤单和一键清仓的快捷键，如图：



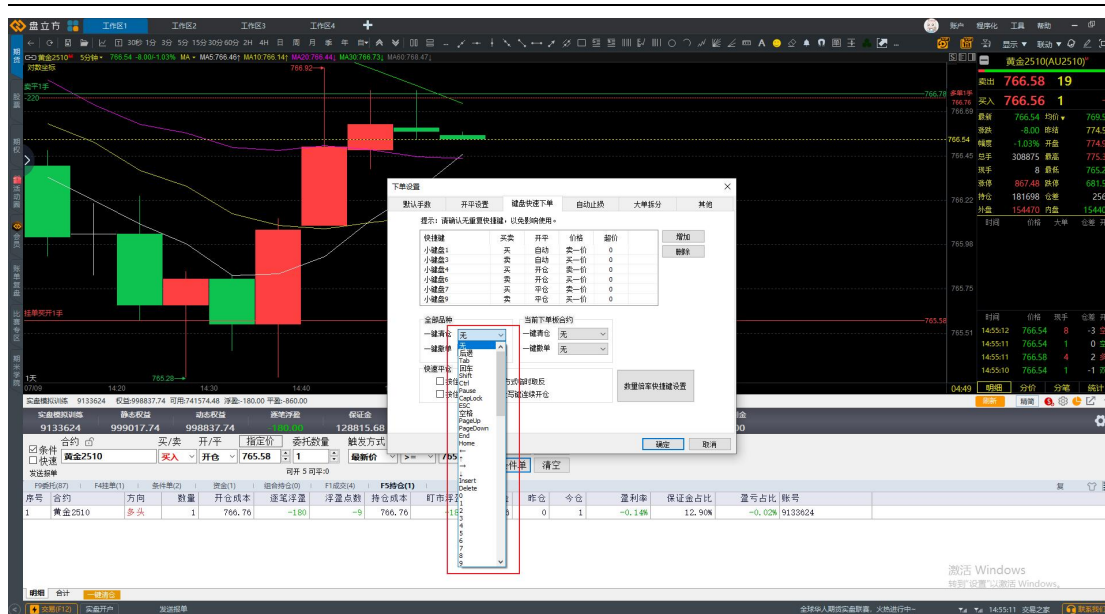

4.设置完成之后，需要都选“启用键盘下单”即可正常使用，如图：

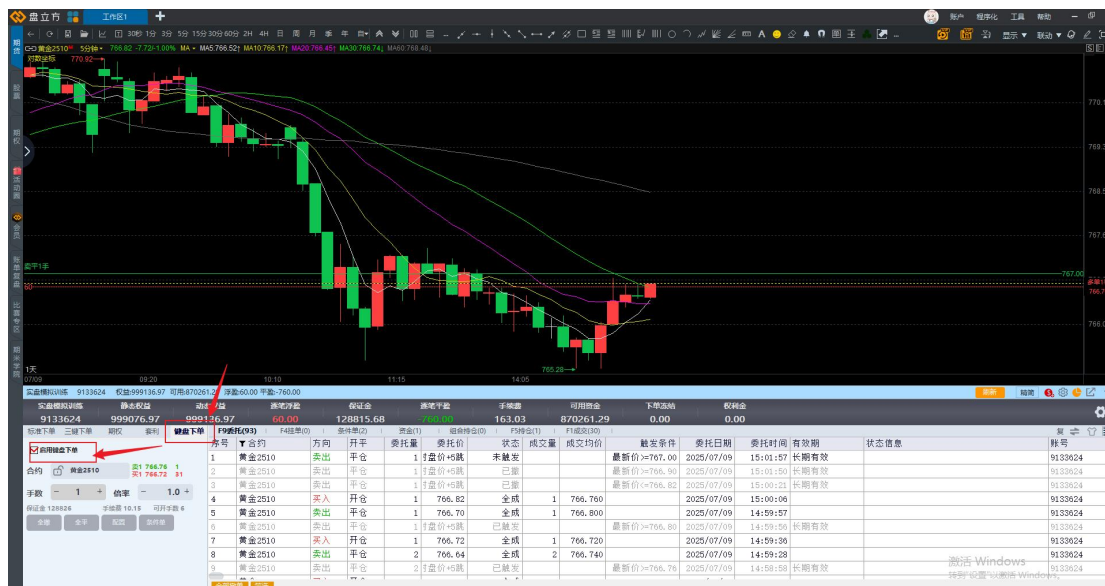

备注：在设置的过程中，不能“启用键盘下单”，会影响设置

## 9.6. 回放交易

开始动态复盘，打开交易面板，账户名称会切换至“复盘训练账户”，账户信息都会改变为训练账户信息，如图：



支持 7\*24 小时复盘训练

开平仓方式详细操作参考[横向下单](#)

## 9.6.1. 复盘训练账号可自定义资金



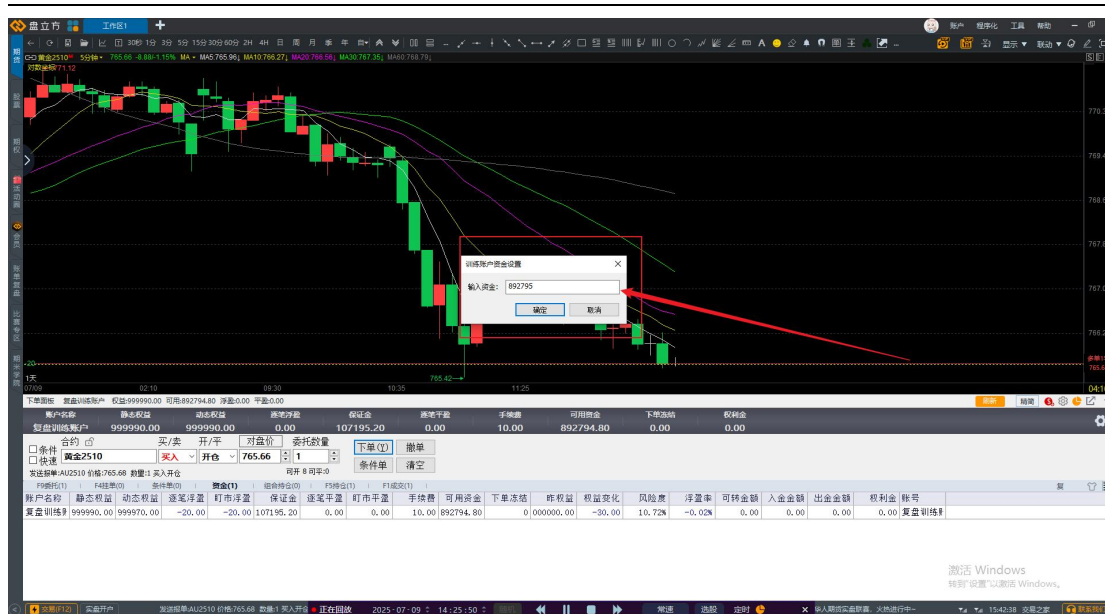

## 9.6.2. 训练账户的账户分析

记录模拟账户逐笔交易详情，生成账户分析，也可产看某一段时期的分析，如图：

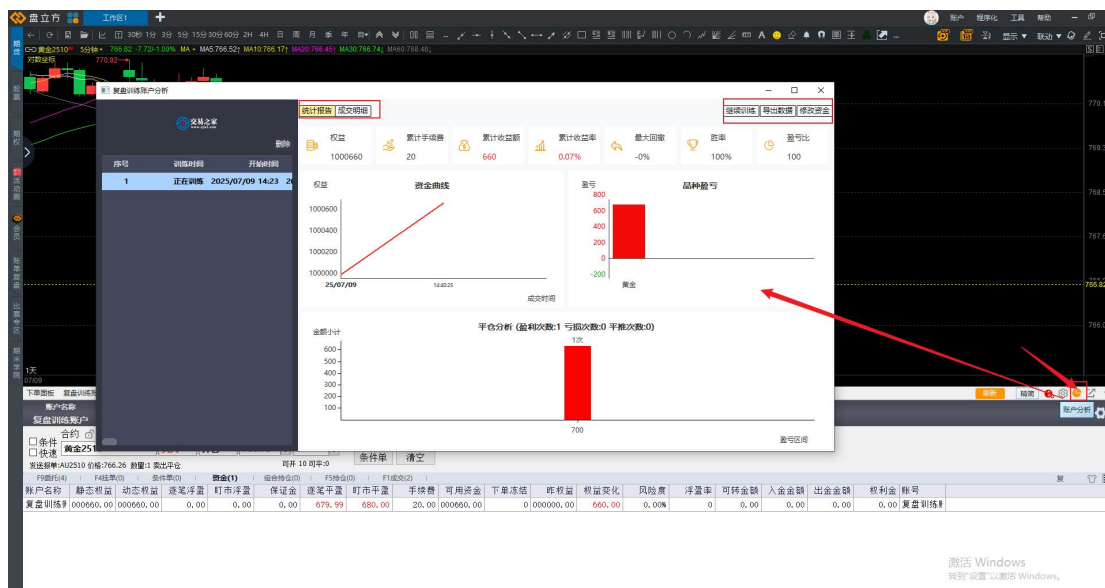

## 9.7. 银期转账

### 9.7.1. 银行转期货

在账户中选择打开银期转账，根据开户签约的银行卡显示，如图：

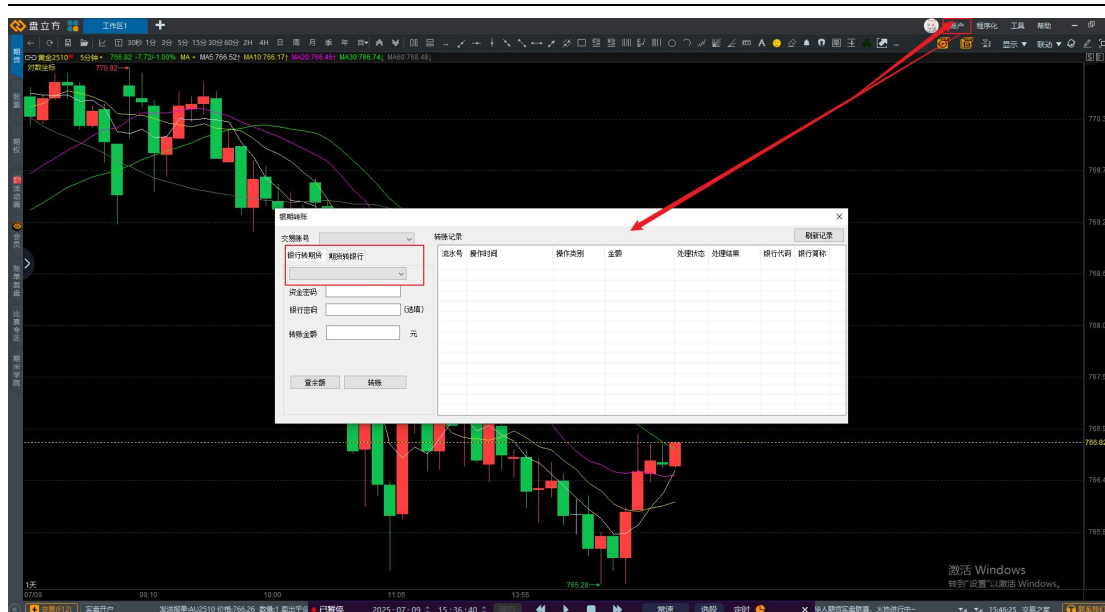

## 9.7.2. 期货转银行

根据开户签约的银行卡显示，如图：



## 10. 常用快捷键

- F1: 用户使用手册
- F5: K 线和分时切换
- F6: 返回自选
- F8: 周期循环切换
- F10: 品种资料

F11: 全屏显示

F12: 交易面板显示与隐藏。

Enter 键: 在行情界面可进入 K 线图, 指定窗口 K 线和分时图切换

Esc 键: 指定窗口回到行情报价界面

空格键: 一键裸 K, 去除 K 线中的指标线; 在行情回放中, 空格键暂停/开始

Ctrl+D: 工具栏快捷键打开

Ctrl+J: 老板键, 一键开启/隐藏盘立方客户端

Ctrl+F: K 线反转

Ctrl+Z: 选中合约, 快捷加入自选板块

Ctrl+M: 多图同列, 自选中合约往下显示多图同列

Ctrl+X: 全景 K 线, 选中合约快速展开全景 K 线

Ctrl+Q: 快速收缩和展开侧边栏

Alt+R: 一键裸 K, 去除 K 线中的指标线

Alt+T: 临时隐藏手工画线

Ctrl+O: 隐藏条件单线

Shift+F1 画线预警快捷键【现在和 F1 操作手册冲突了, 我改下】

Ctrl+->/<- : 行情回放时快进/快退

Ctrl+↑/↓: 行情回放时增/减回放倍数

Shift+F1: 画线预警快捷键

## 11. 个人中心

用户登录后点击右上角头像弹出个人中心界面, 显示会员权限, 实盘账户管理, 个人资料, 安全设置, 我的购买, 我的账单。





### 11.1. 实盘账户

点击个人中心界面中的【去管理】进入个人中心绑定实盘管理界面，点击右上角【新增】按钮可添加实盘账户，需输入保证金监控中心账号密码。

**注意：**

➤ 保证金账号密码不是期货交易账号密码，保证金监控中心账号一般是 10-16 位是期货公司编码+交易账号组成。添加产品时密码不能为初始密码，建议添加前先登陆保证金监控中心 <https://investorservice.cfmmc.com/> 进行修改。若忘记密码，请联系开户期货公司重置，重置后也需要登录修改密码。

➤ 绑定完账户需要一个交易日同步数据

➤ 绑定前需要到保证金监控中心 <https://investorservice.cfmmc.com/> 修改初始密码，初始密码会有异常



- **修改账户：** 点击账户管理中的【修改】按钮，保证金账号密码，是否加入排行榜（即是否盘立方比赛专区中长期业绩排行中展示，若勾选是，则可在长期业绩排行榜中通过产品名称搜索到）。
- **设置主账户：** 点击【主账户】按钮，即将当前账户设置为主账户，当点击左侧导航条【账单复盘】时，界面显示未主账户账户信息。
- **删除账户：** 点击【删除】即可立即删除绑定实盘账户数据。

×

实盘业绩数据授权

\* 实盘账户昵称：

请输入实盘账户昵称

\* 保证金账号：

请输入保证金账号

\* 保证金密码：

请输入保证金密码

\* 起始日期：

2025-07-09

📅

\* 加入排行榜：

☒ 是 ☐ 否

确认

➤ **账户详情**：双击账户界面跳转至账户详细分析界面，包含账户概况，盈利能力，交易偏好，风控能力，交易原始数据，交易评估。

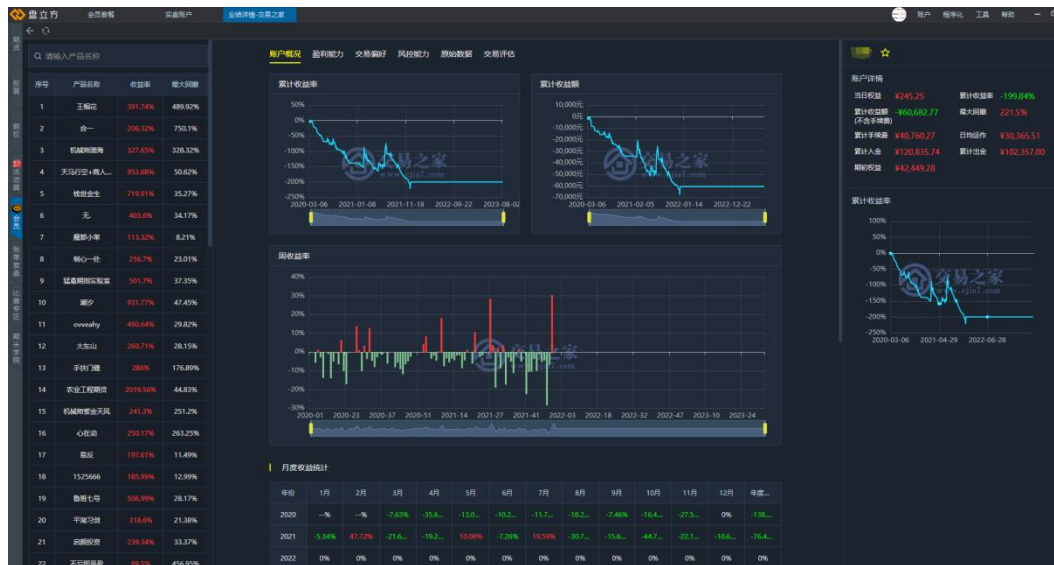

## 11.2. 个人资料

点击个人资料可在此设置账户的昵称以及修改头像，如图：

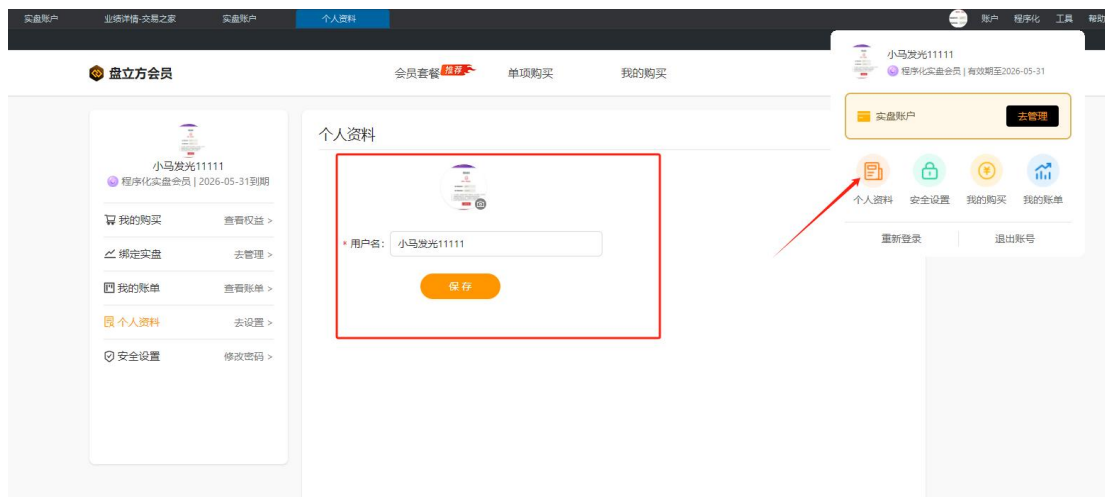

## 11.3. 安全设置

点击个人中心安全设置，跳转至安全设置界面，可修改绑定手机号和登录密码，如图：

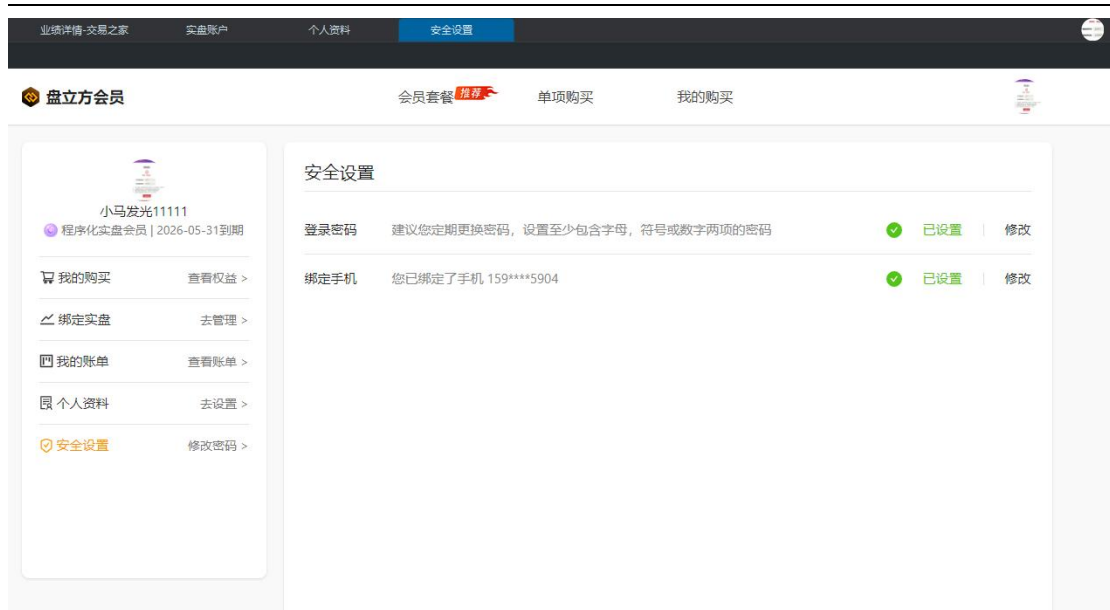

## 11.4. 我的购买

点击我的购买跳转至我的购买页面，进行中显示个人目前已购买可以使用的功能及使用期限，已过期显示过期的功能。



## 11.5. 我的账单

点击个人中心【我的账单】按钮，跳转至用户购买的账单界面，点击账单跳转至账单详情界面。

盘立方会员

会员套餐

单项购买

我的购买

小马发光11111

程序化实盘会员 | 2026-05-31到期

我的购买 查看权益 >

绑定实盘 去管理 >

我的账单 查看账单 >

个人资料 去设置 >

安全设置 修改密码 >

我的账单

《交易翻倍》学员50万到100万 免费

★★★★★ 5分 5条评论 有效期: 长期有效

操作人: 程艺德 519人已订阅

账户区间: 2025-07-09~2025-07-09 时长: 50个交易日

主要品种: 原木,菜油,液化石油气,氧化组,棉花

失败的记忆 免费

☆☆☆☆ 0分 0条评论 有效期: 长期有效

操作人: 天下归心 89人已订阅

账户区间: 2025-07-09~2025-07-09 时长: 161个交易日

主要品种: 螺纹钢,豆粕,鸡蛋,铁矿石,玉米

全周期动量波段实盘账单分享【线下培训...】 ¥498.00

★★★★★ 5分 10条评论 有效期: 长期有效

操作人: 老权 149人已订阅

账户区间: 2019-12-01~2020-03-03 时长: 55个交易日

主要品种: 螺纹钢,豆粕,鸡蛋,铁矿石,玉米

VERON 免费

★★★★★ 5分 10条评论 有效期: 长期有效

操作人: 老权 149人已订阅

账户区间: 2019-12-01~2020-03-03 时长: 55个交易日

主要品种: 螺纹钢,豆粕,鸡蛋,铁矿石,玉米

盘立方 会员套餐 实盘账户 业绩评价-交易之家 实盘账户 个人资料 安全设置 我的购买 我的账单 账单分享-全权之家

账单分享 > 账单详情

全周期动量波段实盘账单分享【线下培训赠送账单】

58人订阅 ★★★★★ 10分 有效期: 长期有效

交易手数: 164050手 期间收益: ¥14,090,508.38 手续费: ¥515,435.13 收益率: 149.59%

时间区间: 2019-12-01~2020-03-03 标注: 0条 主要品种: 螺纹钢,豆粕,鸡蛋,铁矿石,玉米

交易时长: 55个交易日

账单回放

实盘账户: 老权 操作人: 老权

800.23% 累计收益率 ¥97,859,507.30 累计收益

47.22% 最大回撤 ¥12,228,964.31 日均盈亏

账单得分: ☆☆☆☆☆

请输入内容

还可以输入 100 个字 发表

评论 (1)

七墨河 ★★★★★ 老权威武! 时间: 2020-08-16 20:49:40

账单介绍

全周期动量波段实盘账单分享 大权门团队账户, 本账单初始资金30万, 三个月累计盈利1400万

持仓汇总

上期(2019-12-01) 上期(2020-03-03)

合约	持仓	开仓价	平仓价	今结算价	浮动盈亏	持仓成本
AG2005	0	¥0.00	¥4,092.00	¥4,088.00	¥748,395.00	按机
RM005	1200	¥2,351.22	¥2,335.00	¥2,374.00	¥273,350.00	按机

点击【账单回放】按钮,可回放该账单,可动态回放行情,并展示该合约不同周期行情,实时展示该账户操作人当时开仓价格,平仓价格,开仓手数,浮赢,并可调整播放倍速,如下图所示:





## 12. 比赛专区

### 12.1. 长期业绩排行榜

交易之家盘立方长期业绩排行榜包含数万条实盘账户数据，账户均为交易员实盘业绩展示，数据通过保证金监控中心获取，实时可靠，每日自动更新。在长期业绩排行榜中可查看所有的账户排名，默认根据累计收益率排序，如图：

长期业绩排行								
序号	产品名称	综合分值	累计收益率	累计收益额	最大回撤	收益风险比	日均资金	更新日期
1	玉梅花	288.97	391.74%	\$235,400.50	489.92%	0.7996	\$60,090.99	2025-07-08
2	向一	215.8804	206.32%	\$61,296.92	750.1%	0.2751	\$28,710.17	2025-07-08
3	机械指数	134.6454	327.65%	\$621,404.85	328.32%	0.998	\$189,652.35	2025-07-08
4	天马行空+商人本色01	117.1048	953.68%	\$25,359,631.42	50.62%	18.84	\$2,659,144.22	2025-07-08
5	钱世金生	93.1335	719.91%	\$9,533,042.48	35.27%	20.4114	\$1,324,196.88	2025-07-08
6	无	89.5982	403.6%	\$26,242,636.75	34.17%	11.8115	\$6,502,189.38	2025-07-08
7	魔都小变	87.81	113.32%	\$84,565,590.78	8.21%	13.8027	\$74,643,422.31	2025-07-08
8	制心一处	78.1987	256.7%	\$26,412,144.02	23.01%	11.156	\$10,289,028.12	2025-07-08
9	猛龙期指实验室	74.2825	501.7%	\$14,229,912.44	37.35%	13.4324	\$2,836,341.19	2025-07-08
10	南沙	59.8667	931.77%	\$5,413,324.42	47.45%	19.6369	\$580,973.46	2025-07-08
11	oveahy	52.0096	490.64%	\$4,632,215.21	29.82%	16.4534	\$944,117.32	2025-07-08
12	大东山	44.8565	280.71%	\$11,107,927.32	28.15%	9.2615	\$4,260,672.35	2025-07-08
13	手扶门罐	43.8146	286%	\$6,714,769.14	176.89%	1.6168	\$2,347,834.11	2025-07-08
14	农业工程期货	43.3376	2019.56%	\$497,053.98	44.83%	45.0493	\$24,611.95	2025-07-08
15	机械指数金天凤	40.82	241.3%	\$547,570.34	251.2%	0.9606	\$226,929.42	2025-07-08
16	心在动	39.8802	250.17%	\$357,797.76	263.25%	0.9503	\$143,023.00	2025-07-08
17	惠辰	38.216	197.61%	\$6,094,096.07	11.49%	17.1984	\$3,083,920.58	2025-07-08
18	1525666	36.0061	185.99%	\$5,536,717.29	12.99%	14.3179	\$3,515,609.98	2025-07-08
19	鲁班七号	32.0888	506.99%	\$1,504,812.62	28.17%	17.9975	\$296,812.19	2025-07-08
20	平湖习剑	30.5218	318.6%	\$2,402,191.92	21.38%	14.9018	\$753,992.89	2025-07-08
21	恒顺投资	30.5031	239.34%	\$8,240,695.70	33.37%	7.1723	\$3,443,033.46	2025-07-08
22	不号即是盈	27.6394	89.5%	\$58,744.85	456.95%	0.1959	\$65,635.92	2025-07-08
23	猛虎之气韵长虹	27.2921	353.42%	\$17,569,580.12	57.09%	6.1906	\$4,976,550.65	2025-07-08

可以查看不同类别的排行，如轻量组、重量组、日内组等

## 12.2. 账户概况

选中账单，右侧可以查看账户详情，如图：

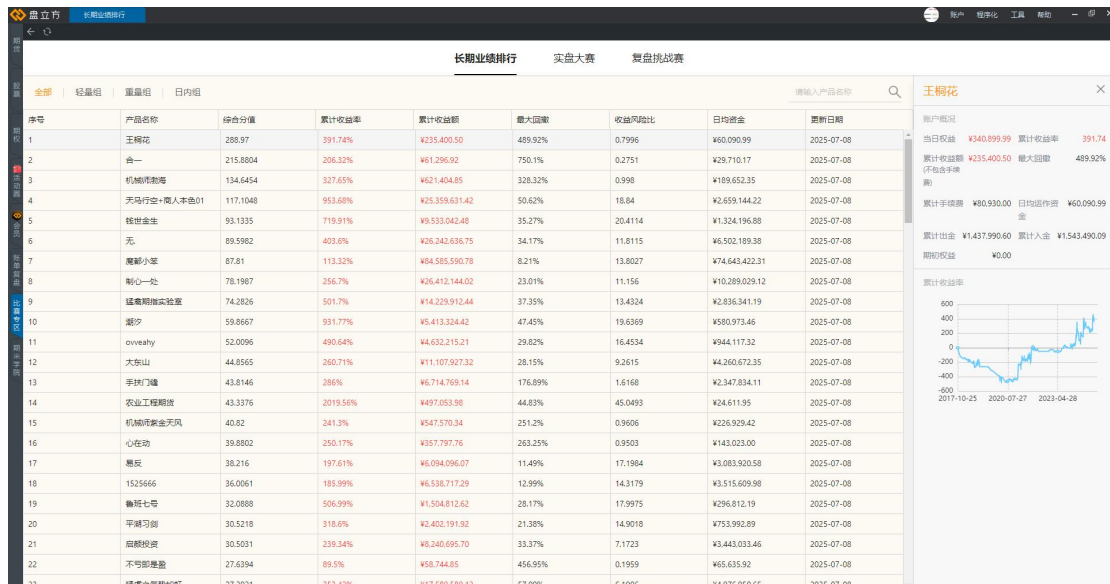

## 12.3. 账户详情

双击账户可进入该账户详情界面，可以查看账户概况、盈利能力、交易偏好、风控能力、原始数据、交易评估，如图：

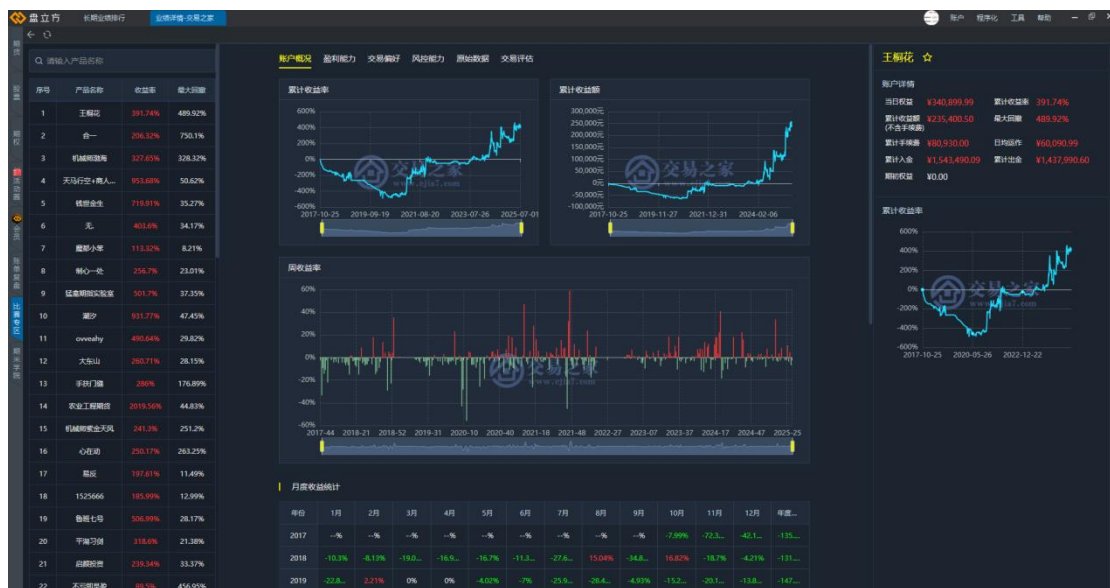

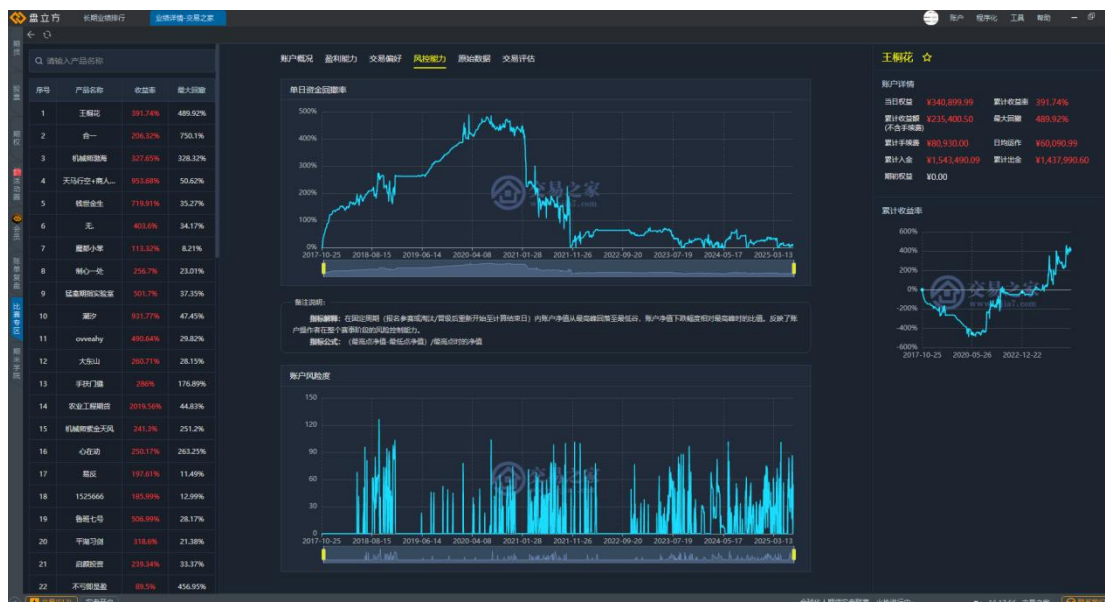
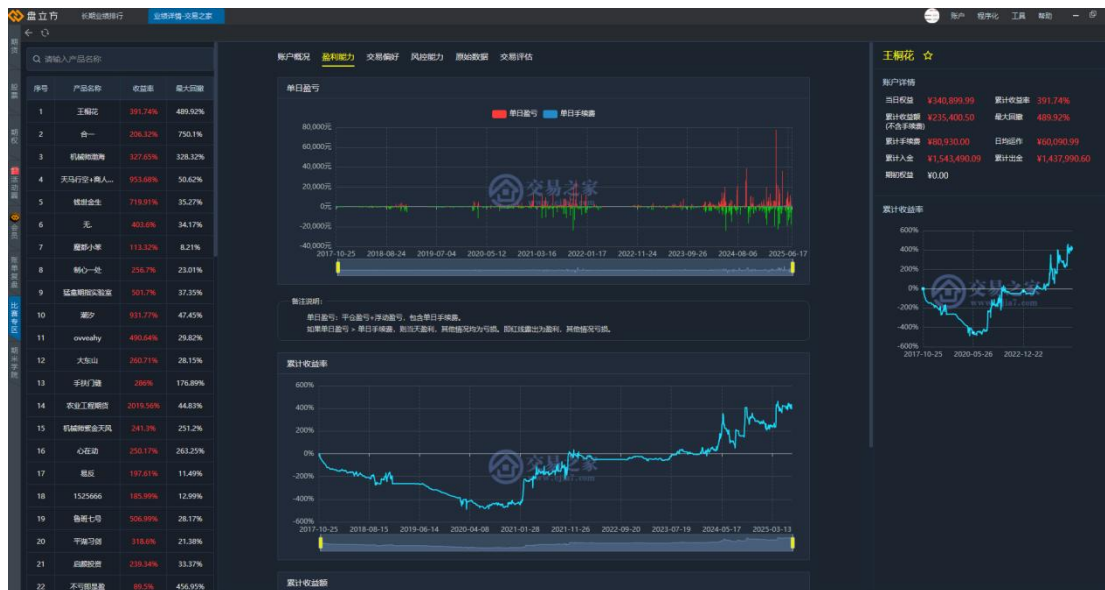



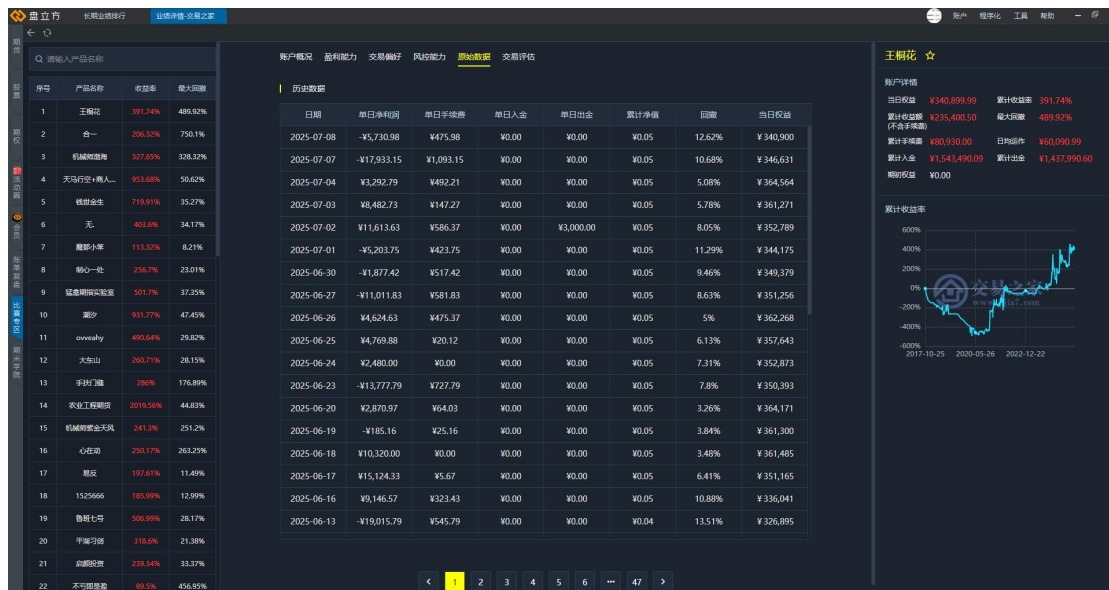

基金

基金行情

业绩评价

基金交易

基金行情

业绩评价

基金交易

基金工具

全部

轻量组

重量组

日内组

长期业绩排行

实盘大赛

复盘挑战赛

请输入产品名称

🔍

序号	产品名称	综合分值	累计收益率	累计收益额	最大回撤	收益风险比	日均资金	更新日期
1	王棉花	288.97	391.74%	\$235,400.50	489.92%	0.7996	\$60,099.99	2025-07-08
2	合一	215.8804	206.32%	\$61,296.92	750.1%	0.2751	\$29,710.17	2025-07-08
3	机师附海	134.6454	327.65%	\$62,140.85	328.32%	0.998	\$189,652.35	2025-07-08
4	天马行空·商人李忠01	117.1048	953.68%	\$25,359.63142	50.62%	18.84	\$2,659,144.22	2025-07-08
5	钱世金生	93.1335	719.91%	\$93,033.04248	35.27%	20.4114	\$1,324,196.88	2025-07-08
6	贾德全	69.9562	403.6%	\$26,242.63675	34.17%	11.8115	\$6,502,199.38	2025-07-08
7	魔都小处	67.81	113.32%	\$84,595.59078	8.21%	13.8027	\$74,643,422.31	2025-07-08
8	初心一处	78.1967	256.7%	\$26,412,144.02	23.01%	11.156	\$10,289,029.12	2025-07-08
9	盛嘉期海实验室	74.2826	501.7%	\$14,229,912.44	37.35%	13.4324	\$2,836,341.19	2025-07-08
10	潮汐	59.8667	931.77%	\$5,413,324.42	47.45%	19.6369	\$580,973.46	2025-07-08
11	oveehay	52.0096	490.64%	\$4,632,215.21	29.82%	16.4534	\$944,117.32	2025-07-08
12	大陈山	44.655	260.71%	\$11,107,927.32	26.15%	9.2615	\$4,260,672.35	2025-07-08
13	手拆门缝	43.8146	286%	\$6,714,769.14	176.89%	1.6168	\$2,347,834.11	2025-07-08

账户概况

当日收益 \$170.254.25 累计收益率  
累计收益额 \$621,404.85 最大回撤  
(不含手续费)

累计手续费 \$38,877.65 日均操作费 \$18  
单

累计支出 \$3,666,191.11 累计入金 \$3,21  
万

期初收益 \$0.00

累计收益率

400

300

200

100

0

-100

-200

-300

-400

2023-09-20

2024-05-20

2025-01-20

比赛专区中其他比赛可点击进入详情页报名参与。

## 13. 账单复盘

账单复盘界面左侧展示用户绑定实盘账户概览及交易记录，右侧显示账单市场账单列表及我购买的账单列表。

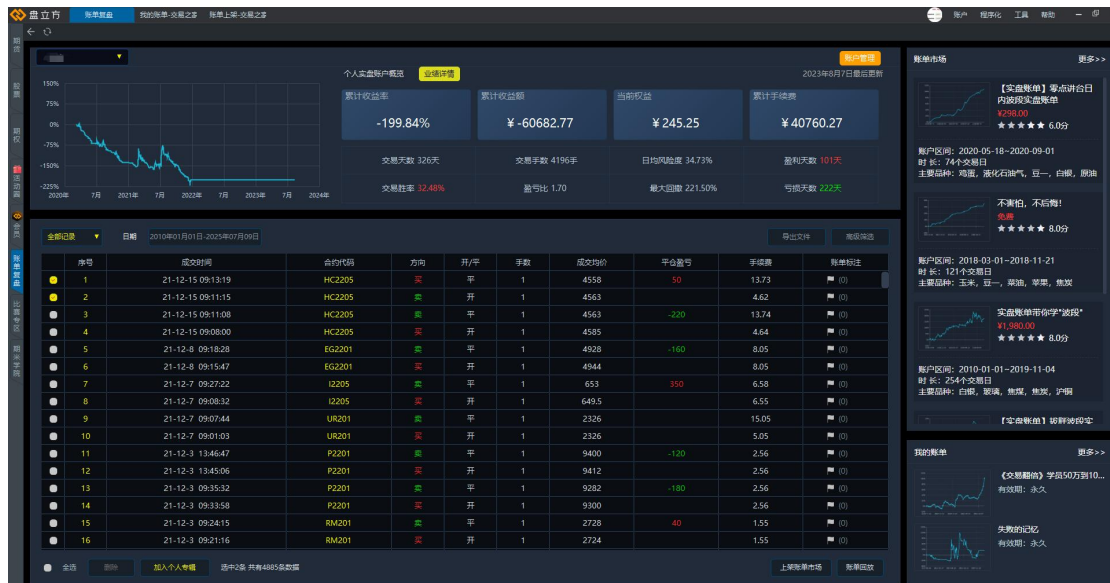

### 13.1. 个人实盘账单展示

在账单复盘界面点击【业绩详情】可跳转至用户绑定的实盘账户的详细数据分析界面，包含账户概况，盈利能力，交易偏好，风控能力，原始数据，交易评估，成交明细。

合约代码	总盈亏
SF109	¥15,790.00
J2009	¥9,500.00
SN2107	¥8,230.00
SA105	¥6,480.00
RB2110	¥6,370.00
CU2105	¥6,200.00
RU2105	¥3,950.00
P2109	¥2,760.00
BU2012	¥2,640.00
SM109	¥2,340.00
BU2106	¥2,320.00
EG2201	¥2,190.00
AG2112	¥1,995.00
V2105	¥1,500.00
I2109	¥1,450.00

序号	成交时间	合约代码	方向	开/平	手数	成交价格	平仓盈亏	手续费
1	2020-07-15 21:18:24	RU2101	买入	开	2	¥11,760.00	¥0.00	¥6.12
2	2020-07-15 21:31:38	RU2101	卖出	平	2	¥11,755.00	¥100.00	¥0.02
3	2020-07-15 21:31:49	RU2101	卖出	开	2	¥11,710.00	¥0.00	¥6.12
4	2020-07-15 21:32:38	RU2101	买入	平	2	¥11,730.00	¥400.00	¥0.02
5	2020-07-29 21:44:33	RU2101	买入	开	2	¥12,320.00	¥0.00	¥6.12
6	2020-07-29 21:45:22	RU2101	卖出	平	2	¥12,300.00	¥400.00	¥0.02
7	2020-07-29 21:45:37	RU2101	卖出	开	2	¥12,305.00	¥0.00	¥6.12
8	2020-07-29 21:48:19	RU2101	买入	平	2	¥12,300.00	¥100.00	¥0.02
9	2020-07-29 21:48:52	RU2101	卖出	开	2	¥12,295.00	¥0.00	¥6.12
10	2020-07-29 21:50:52	RU2101	买入	平	2	¥12,290.00	¥100.00	¥0.02
11	2020-07-29 21:53:51	RU2101	卖出	开	2	¥12,285.00	¥0.00	¥6.12
12	2020-07-29 21:55:08	RU2101	买入	平	2	¥12,295.00	¥200.00	¥0.02
13	2020-07-29 21:56:51	RU2101	买入	开	2	¥12,325.00	¥0.00	¥6.12
14	2020-07-29 22:03:43	RU2101	卖出	平	2	¥12,305.00	¥400.00	¥0.02
15	2020-08-06 21:40:04	RU2101	买入	开	2	¥12,605.00	¥0.00	¥6.12
16	2020-08-06 21:41:27	RU2101	卖出	平	2	¥12,610.00	¥100.00	¥0.02
17	2020-08-06 21:42:56	RU2101	买入	开	2	¥12,635.00	¥0.00	¥6.12

在下方的成交明细中，点击时间可根据时间段对交易数据进行筛选；点击【导出文件】可导



勾选的成交记录明细，导出格式为 csv；点击【高级筛选】可根据品种，方向，开平动作，平仓盈亏进行交易明细的筛选；勾选成交明细。

序号	日期	时间	品种	方向	动作	成交均价	平台盈亏	手续费	账单标注
1	21-12-15	09:13:19				4558	50	13.73	(0)
2	21-12-15	09:11:15				4563		4.62	(0)
3	21-12-15	09:11:08				4563	-220	13.74	(0)
4	21-12-15	09:08:00				4585		4.64	(0)
5	21-12-8	09:18:28				4928	-160	8.05	(0)
6	21-12-8	09:15:47				4944		8.05	(0)
7	21-12-7	09:27:22				653	350	6.58	(0)
8	21-12-7	09:08:32	I2205	买	开	649.5		6.55	(0)
9	21-12-7	09:07:44	UR201	卖	平	2326		15.05	(0)
10	21-12-7	09:01:03	UR201	买	开	2326		5.05	(0)
11	21-12-3	13:46:47	P2201	卖	平	9400	-120	2.56	(0)
12	21-12-3	13:45:06	P2201	买	开	9412		2.56	(0)
13	21-12-3	09:35:32	P2201	卖	平	9282	-180	2.56	(0)
14	21-12-3	09:33:58	P2201	买	开	9300		2.56	(0)
15	21-12-3	09:24:15	RM201	卖	平	2728	40	1.55	(0)
16	21-12-3	09:21:16	RM201	买	开	2724		1.55	(0)

勾选交易明细，点击【加入个人专辑】可将所选交易明细进行分类收藏，点击左上交下拉框可选择专辑名称进行查看。

序号	日期	时间	品种
1	21-12-15	09:13:19	
2	21-12-15	09:11:15	
3	21-12-15	09:11:08	
4	21-12-15	09:08:00	
5	21-12-8	09:18:28	
6	21-12-8	09:15:47	
7	21-12-7	09:27:22	
8	21-12-7	09:08:32	
9	21-12-7	09:07:44	
10	21-12-7	09:01:03	
11	21-12-3	13:46:47	
12	21-12-3	13:45:06	
13	21-12-3	09:35:32	
14	21-12-3	09:33:58	
15	21-12-3	09:24:15	
16	21-12-3	09:21:16	

勾选成交明细后，点击【上架账单市场】，若账单经管理员审核通过后，可在账单市场进行售卖。

勾选成交明细后，点击【账单回放】可进入回放账单界面回放账单，界面默认显示日线，3分钟，5分钟，15分钟K线数据，右侧显示盘口成交明细，点击倍速可调整播放速度，点击下方合约名称可切换展示合约。



## 13.2. 账单市场

右侧账单市场，点击【更多】进入账单市场展示界面。

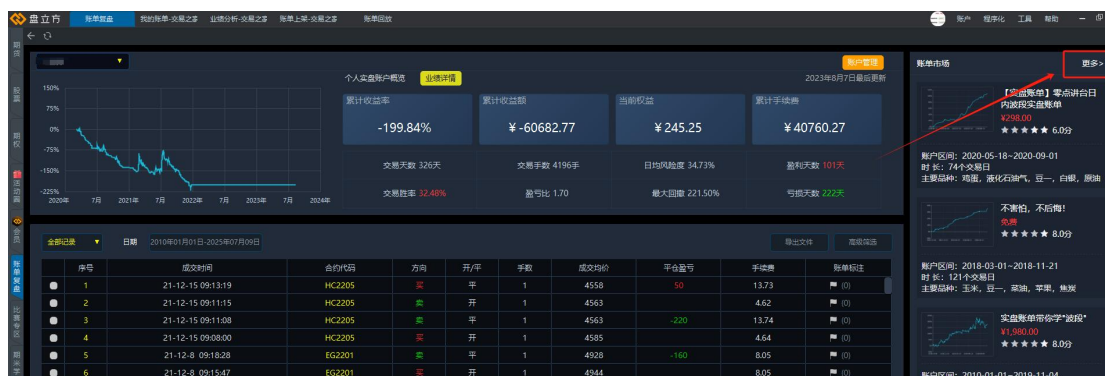

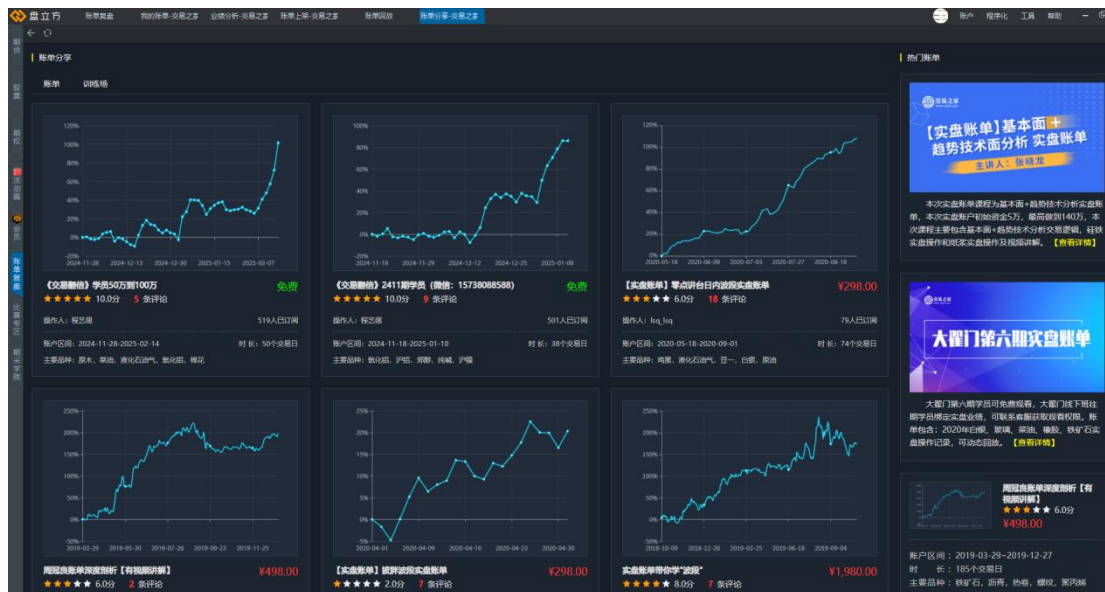

点击某个账单可以查看此账单的详细信息：账单信息、账单介绍、品种对比图、每日收益额图、账单打分、账单留言、评论，如图：

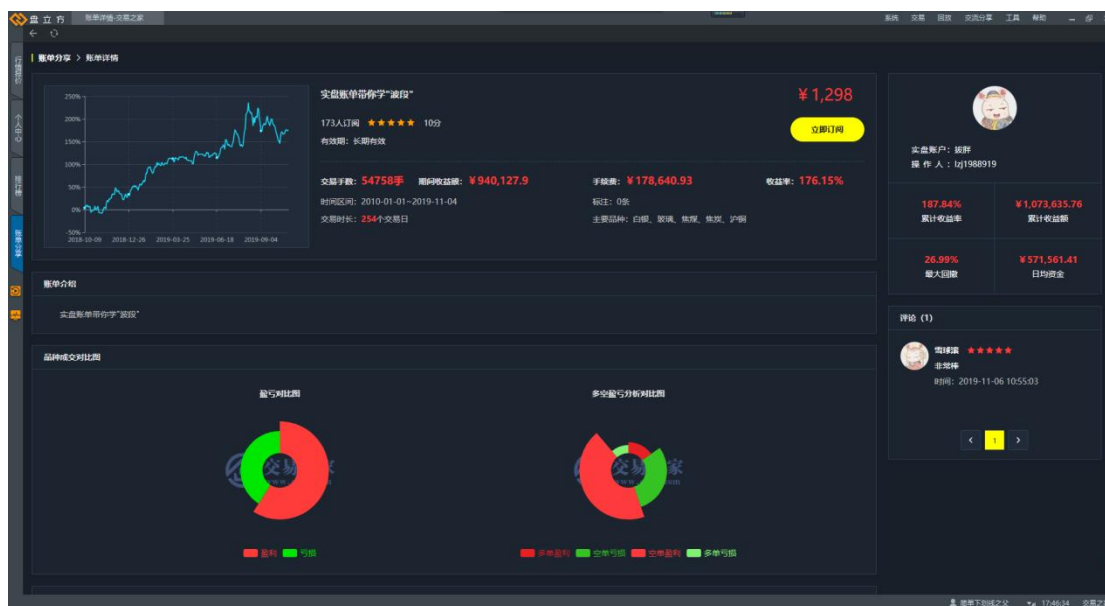

账户详情中可点击订阅，如需要收费的账单，需要到支付界面支付查看账单的款项，如图：

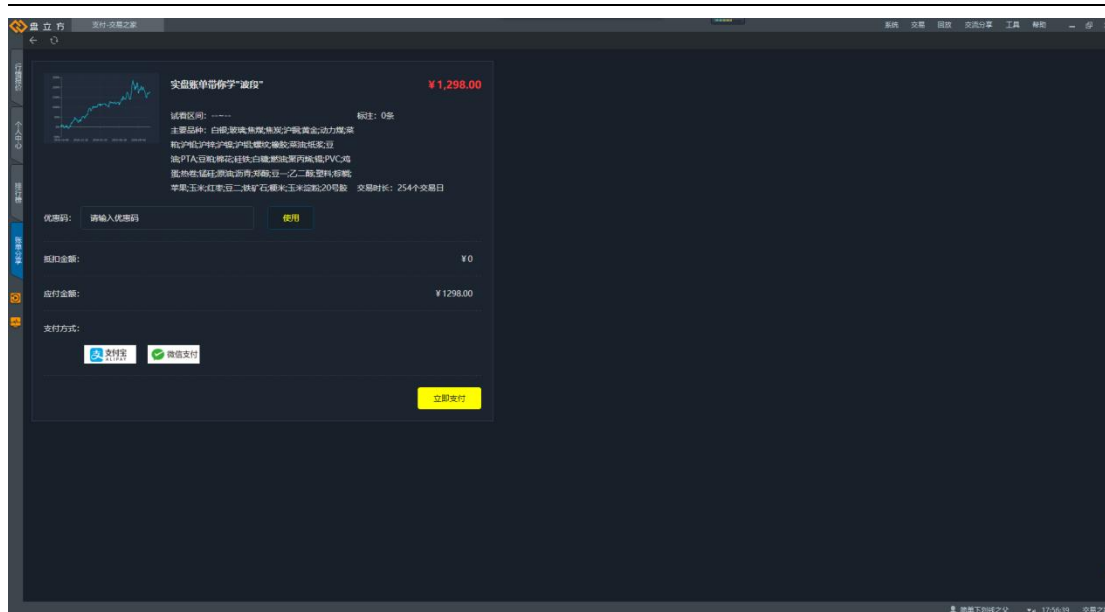

支付后在【我的账单】界面可查看购买账单，再次点击购买账单进入账单详情界面，点击【账单回放】按钮可动态回放账单交易数据。





## 14. 个人资料

进入到个人中心的个人资料界面，再此界面可修改部分信息和头像，如图：



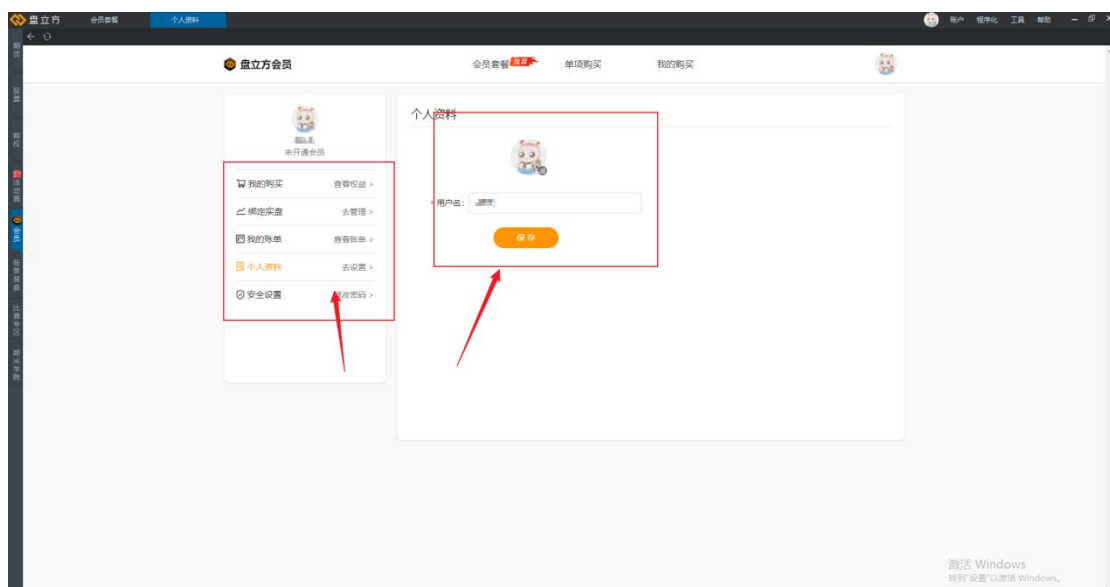

## 14.1. 实盘账户绑定

可进入个人中心实盘账户管理界面，再此界面可添加实盘账户，修改实盘账户，设置主账户，删除实盘账户，如图：

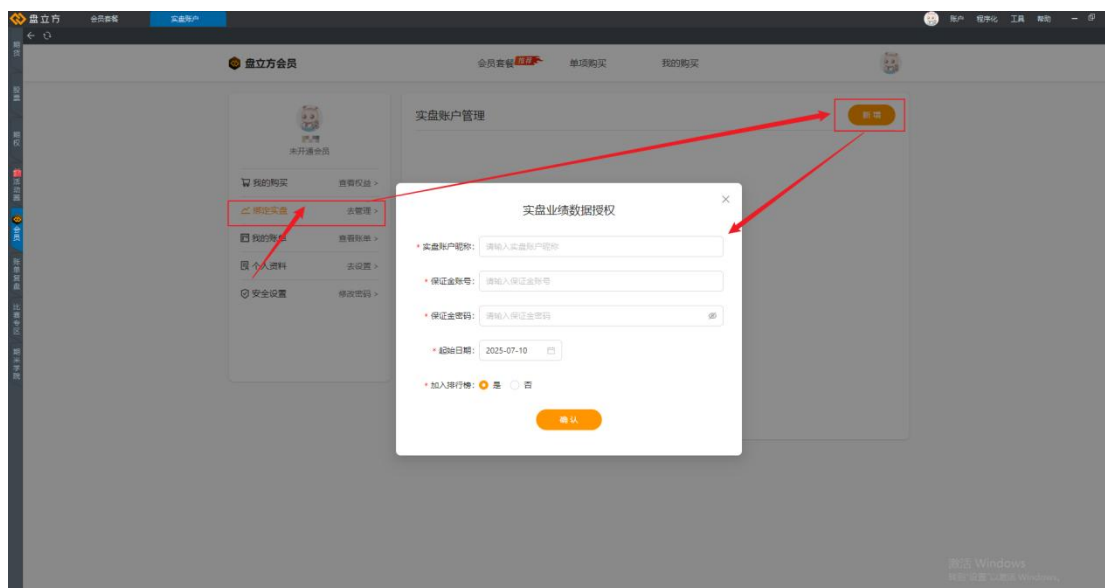

详情参考[个人中心](#)

## 14.2. 重新登录

退出当前登录账户重新登录，如图：



## 14.3. 退出账号

退出客户端，如图：



## 15. 账户

### 15.1. 交易登录

点击右上角导航条【账户】选项，弹出实盘交易登录和模拟交易登录界面。

实盘交易登录时选择服务器地址，输入实盘用户账号及交易密码登录，目前盘立方实盘交易支持的期货公司有：光大期货，国联期货，国泰君安期货，国元期货，华安期货，海航期货，徽商期货，海证期货，混沌天成期货，锦泰期货，尽心期货，西部期货，云财富期货，英大期货，银河期货，中航期货，中泰期货。

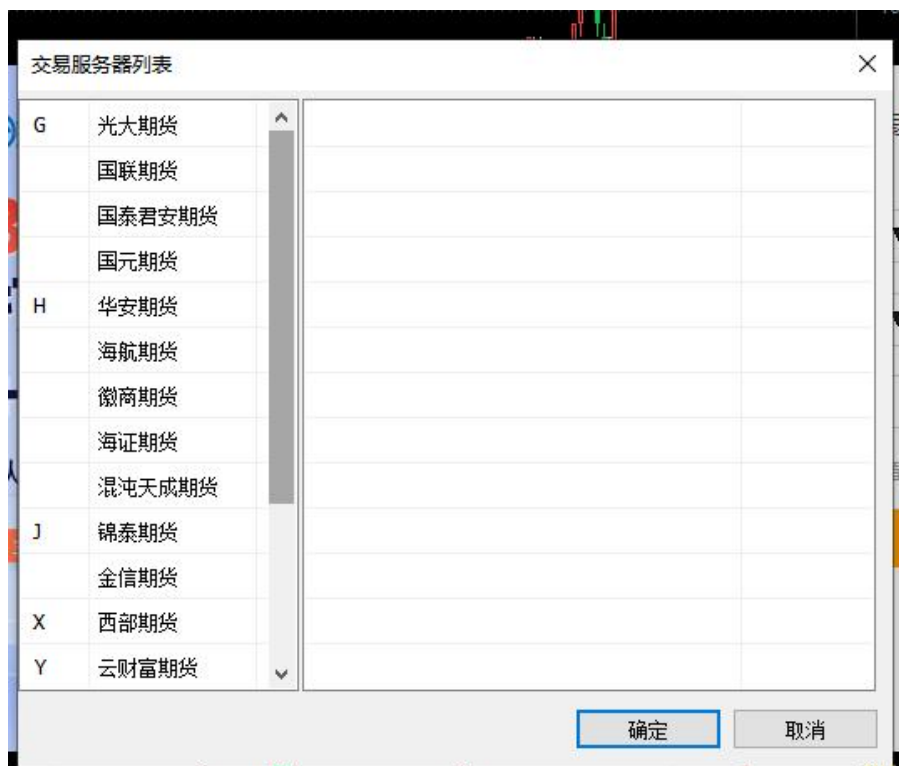
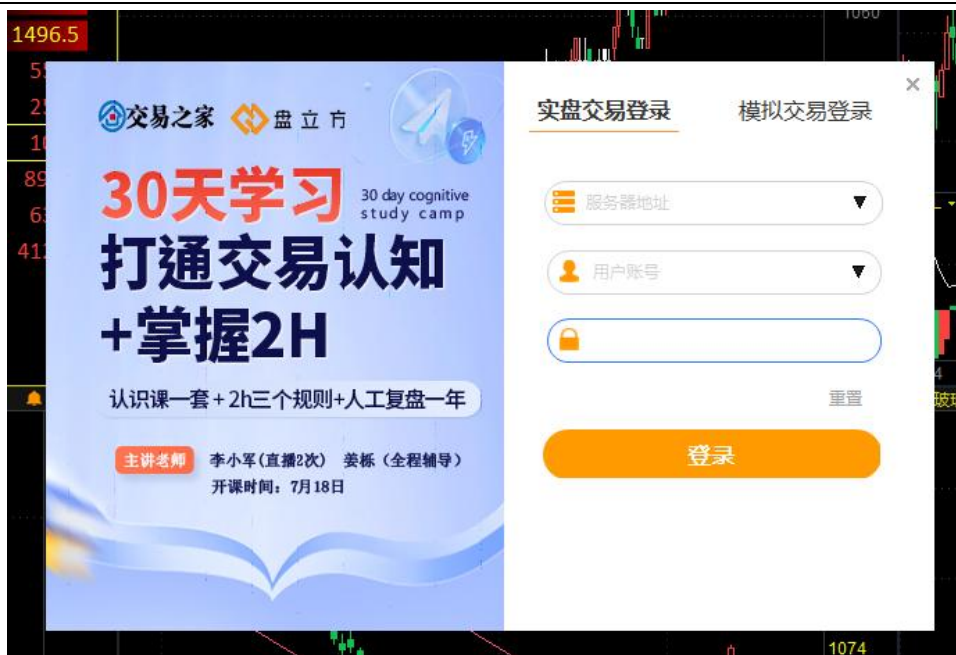

点击模拟交易登录按钮，弹出模拟交易账号，点击昵称开始交易，弹出目前正在进行的模拟赛事，选择模拟赛事，点击登录交易，弹出下单面板即可进行交易。



## 15.2. 下单面板（F12）

点击右上角导航【账户】—【下单面板 F12】弹出下单面板，或直接点击键盘 F12 按钮即可调出下单面板。





点击右上角导航【账户】—【下单工具条】弹出工具条面板，显示账户状态，下单按钮等以及当前展示品种的持仓详情，点击右侧设置按钮可设置显示字段。



点击右上角导航【账户】—【下单设置】弹出下单设置面板，包含默认手数，开平设置，键盘快速下单，自动止损，大单拆分，其他。

**默认手数**是使用快捷键下单时默认数量，其中需注意：修改设置请关闭键盘下单，默认手数请设置大于 0 按照品种设置默认手数，可在键盘鼠标快捷下单中使用。如未设置指定合约的默认手数，则使用该品种的默认手数，请设置手数大于 0 生效。可一键添加所有品种手数。

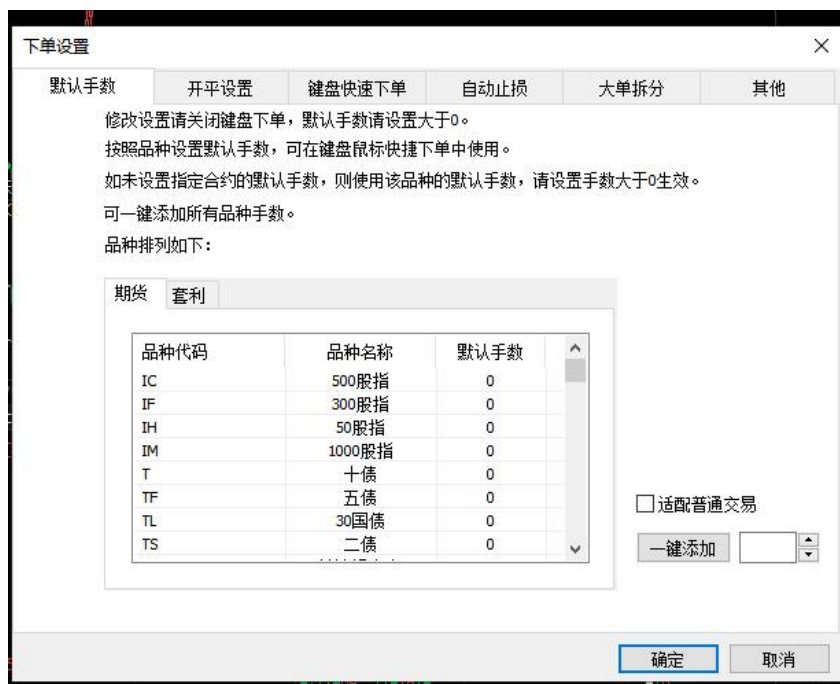

## 15.4.2. 开平设置

开平设置是指在键盘下单时，当开平设置为自动，按下面选项自动控制开平及手数，如果没有持仓，按照默认手数发单。如果有持仓，则可按照选项中进行平仓。

使用键盘下单时，当键盘设置为平仓，可按照平调全部持仓，或按照默认手数平仓控制平仓手数。

另外在平仓时可选择是否需要【快速下单前先撤销同方向挂单】或者下【平仓单时若可平量不足，自动撤销其他平仓挂单】。

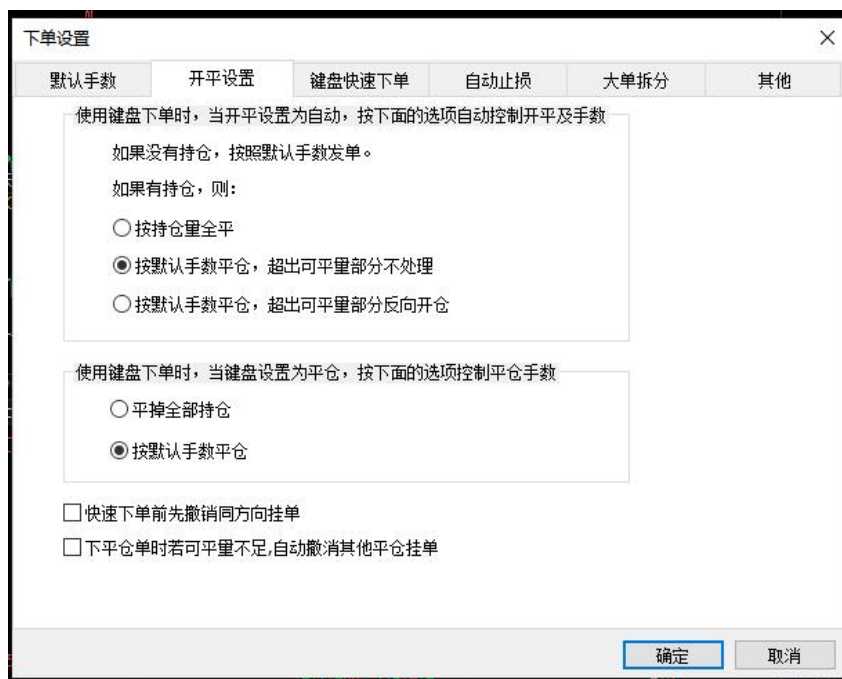

### 15.4.3. 快捷键下单

键盘快速下单详细操作使用见下单设置—键盘快速下单。

### 15.4.4. 自动止损

**自动止损功能实现原理:**当一笔开仓委托完全成交时, 系统根据止损价差和成交均价自动发出止损条件单本功能运行在客户端, **若系统退出或客户端网络断开, 将不会发出止损条件单。**

委托价栏设置为止损委托价, 如果勾选右侧的委托价类型(最新价, 对手价, 挂单价, 市价)+跳数, 则优先使用此类型。若未勾选则默认使用左侧委托价触发价价差。

设置过品种止损价后, 勾选【启用自动止损】则自动止损功能开始运行, 当软件系统退出或客户端网络断开, 自动止损条件单将不会执行。

下单设置

默认手数

开平设置

键盘快速下单

自动止损

大单拆分

其他

实现原理: 当一笔开仓委托完全成交时, 系统根据止损价差和成交均价自动发出止损条件单  
本功能运行在客户端, 若系统退出或客户端网络断开, 将不会发出止损条件单。

委托价

委托价触发价价差: 10

☐ 委托价类型: 对手价 + 5 跳

如果勾选委托价类型, 则止损委托价优先使用此类型

☐ 启用自动止损 (修改前请暂时关闭)

止损价差:

一键添加

品种代码	品种名称	止损价差(跳)
IC	500股指期货	0
IF	300股指期货	0
IH	50股指期货	0
IM	1000股指期货	0
T	十债	0
TF	五债	0
TL	30国债	0
TS	二债	0
AD	铸造铝合金	0
AG	白银	0

<

>

注意: 请先认真阅读上方使用说明后再使用此功能。

确定

取消

案例展示:

若设置委托价触发价价差为 5 跳, 热卷止损价差 10 跳, 当开仓时自动生成一个止损的条件单, 热卷在 3223 的价格开多单, 自动生成的条件单为当最新价 $\leq$ 3213, 则按照 3208 的委托价进行卖出平仓。如下图所示:

郑州期米信息技术有限公司

267

195 /

下单设置

默认手数

开平设置

键盘快速下单

自动止损

大单拆分

其他

实现原理: 当一笔开仓委托完全成交时, 系统根据止损价差和成交均价自动发出止损条件单  
本功能运行在客户端, 若系统退出或客户端网络断开, 将不会发出止损条件单。

委托价

委托价触发价差: 5

委托价类型: 对手价 + 5 跳

如果勾选委托价类型, 则止损委托价优先使用此类型

☒ 启用自动止损 (修改前请暂时关闭)
 止损价差: 
 一键添加

品种代码	品种名称	止损价差(跳)
CU	沪铜	0
FU	燃油	0
HC	热卷	10
NI	沪镍	0
PB	沪铅	0
RB	螺纹钢	0
RU	橡胶	0
SN	沪锡	0
SP	纸浆	0
SS	不锈钢	0

注意: 请先认真阅读上方使用说明后再使用此功能。

确定

取消



## 案例 2:

若设置委托价类型**对手价—6 跳**, 热卷止损价差 10 跳, 当开仓时自动生成一个止损的条件单, 热卷在 3217 的价格开多单, 自动生成的条件单为当最新价<=3207, 则按照**对手价—6**的委托价进行卖出平仓。如下图所示:



下单设置

默认手数 开平设置 键盘快速下单 自动止损 大单拆分 其他

实现原理: 当一笔开仓委托完全成交时, 系统根据止损价差和成交均价自动发出止损条件单  
本功能运行在客户端, 若系统退出或客户端网络断开, 将不会发出止损条件单。

委托价  
委托价触发价差: 5  
☒ 委托价类型: 对手价 + -6 跳  
如果勾选委托价类型, 则止损委托价优先使用此类型

☒ 启用自动止损 (修改前请暂时关闭) 止损价差: 10 一键添加

品种代码	品种名称	止损价差(跳)
CU	沪铜	10
FU	燃油	10
HC	热卷	10
NI	沪镍	10
PB	沪铅	10
RB	螺纹钢	10
RU	橡胶	10
SN	沪锡	10
SP	纸浆	10
SS	不锈钢	10

注意: 请先认真阅读上方使用说明后再使用此功能。

确定 取消

23.74		-10.00		2251.90		-50.00		16.26			
F5持仓(1)		F9委托(7)		F4挂单(0)		F1成交(2)		条件单(1)		资金(1)	
序号	合约		方向			数量	开仓成本		逐笔浮盈		
1	热卷2510		多头			1	3217		-10		

23.74	-10.00	2251.90	-50.00	16.26	997671.84	0.00	0.00			
F5持仓(1)		F9委托(7)	F4挂单(0)	F1成交(2)	条件单(1)	资金(1)	组合持仓(0)			
序号	合约	方向	开平	委托量	委托价	触发条件	有效期	创建日期	创建时间	类型
1	热卷2510	卖出	平今	1	对盘价-6跳	最新价<=3207	长期有效	2025/07/04	09:23:52	普通条件单

### 15.4.5. 大单拆分

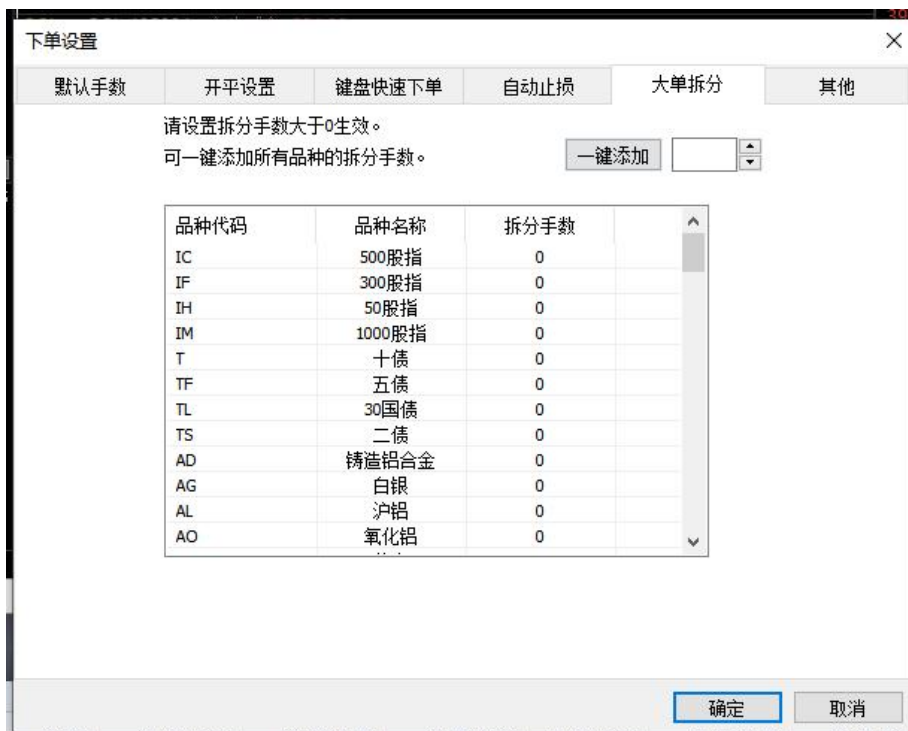

大单拆分功能可将较大期货交易订单拆分为多个较小订单进行处理,有助于降低交易对市场的冲击并优化成交价格。当设置品种查分手数大于 0 时生效。

### 15.4.6. 其他

下单设置中其他里面设置如下图所示:



1、设置下单提示音开启或关闭状态

2、键盘下单仅当交易面板激活时有有效。面板激活时上边框为蓝色，如下图所示：



交易面板未激活状态上边框为白色，如下图所示：



3、画线下单默认委托价，当设置为对手价+5 跳，则效果如下图所示：

画线下单默认委托价: 对手价 + 5 跳



4、按住 CTRL 键拖动持仓线，产生的条件单开平类型设置为开仓。当不按 Ctrl 拖动持仓线时，产生的条件单为平仓条件单，按住 Ctrl 拖动持仓线，则为开仓操作。效果如下图所示：

☒ 按Ctrl键拖动持仓线，产生的条件单开平类型设置为开仓



5、全部撤单操作包含条件单，当勾选后，若点击【全部撤单】按钮，则包含条件单在内的委托单都会进行撤单操作。

☒ 全部撤单操作包含条件单

6、双击持仓列表切换合约图表，勾选后在下单面板的持仓列表中，双击持仓，则窗口中的合约图表会切换为该持仓合约。

7、交易面板默认委托价设置，当设置为“对手价”时，下单面板界面下单价格位置会展示位“对手价”。

标准下单 三键下单 期权 套利 键盘下单

热卷2510 卖1 3204 48 买1 3202 16

买卖 买入 卖出

开平 开仓 平仓 平仓

- 1 + 手 对手价 - 3204 +

保证金 2242 手续费 3.24 可开手数 444

下单 (买 开仓) 重置

全撤 全平 条件单 以损定量

发送报单

## 15.5. 修改交易密码

该功能为修改实盘账户的交易密码和资金密码。

交易密码修改

修改交易密码 修改资金密码

账户

原密码

新密码

确认新密码

修改

## 15.6. 银期转账

功能介绍见[银期转账](#)

## 15.7. 保证金监控中心

实盘账户登录后，点击保证金监控中心，弹出账号的保证金监控中心界面。



保证金监控中心

中国期货市场监控中心

资料维护 基本信息 客户交易结算日报 客户交易结算月报 操作记录 保证金账户 公告牌 反映问题

交易日期: 2025-07-09 盈亏计算方式: 逐笔对冲 提交

客户交易结算日报 (逐笔对冲)

基本资料			
客户期货期权内部资金账户		交易日期	2025-07-09
客户名称		查询时间	2025-07-09
期货公司名称	有限公司	客户证券现货内部资金账户	

期货期权账户资金状况			
上日结存	0.00	客户权益	
当日存取合计	--	实有货币资金	
平仓盈亏	0.00	非货币充抵金额	
当日总权利金	0.00	货币充抵金额	
当日手续费	0.00	冻结资金	
当日结存	0.00	保证金占用	
浮动盈亏	0.00	可用资金	
		风险度	
		追加保证金	

期货期权账户出入金明细 (单位: 人民币)			
发生日期	入金	出金	方式
合计	0.00	0.00	

期货期权账户出入金明细 (单位: 美元)			
发生日期	入金	出金	方式
合计	0.00	0.00	

期货成交汇总							
合约	买/卖	投机/套保	成交价	手数	成交额	开/平	手续费
合计				0	0.00		

## 15.8. 账单查询

实盘账户登录后，点击账单查询，可查询某个交易日账单。

账单查询

交易日: 2025-07-08 查询 账户: 101

## 15.9. 实盘榜单

点击右上角【账户】—【实盘榜单】打开交易之家长期业绩鉴定排行榜，展示用户的实盘业绩

序号	产品名称	综合分值	累计收益率	累计收益额	最大回撤	收益风险比	日均资金	更新日期
1	王桐花	303.71	404.5%	¥243,881.63	489.92%	0.83	¥60,292.72	2025-07-
2	合一	197.48	193.92%	¥58,059.38	750.1%	0.26	¥29,939.14	2025-07-
3	机械师渤海	135.82	329.6%	¥624,904.85	328.32%	1.00	¥189,597.71	2025-07-
4	天马行空+商人本...	117.28	954.65%	¥25,382,307.39	50.62%	18.86	¥2,658,819.38	2025-07-
5	钱世金生	92.52	716.67%	¥9,492,270.93	35.27%	20.32	¥1,324,498.87	2025-07-
6	无	88.97	401.73%	¥26,114,317.66	34.17%	11.76	¥6,500,408.22	2025-07-
7	魔都小笨	87.33	112.94%	¥84,228,942.94	8.21%	13.76	¥74,579,048.61	2025-07-
8	制心一处	77.92	256.06%	¥26,358,061.26	23.01%	11.13	¥10,293,541.15	2025-07-
9	猛禽期指实验室	74.14	500.93%	¥14,219,895.86	37.35%	13.41	¥2,838,726.26	2025-07-
10	潮汐	59.92	932.58%	¥5,413,924.42	47.45%	19.65	¥580,534.53	2025-07-
11	oveahy	52.00	490.53%	¥4,632,602.18	29.82%	16.45	¥944,400.41	2025-07-
12	大东山	44.83	260.61%	¥11,103,625.25	28.15%	9.26	¥4,260,619.36	2025-07-
13	手扶门罐	43.41	284.2%	¥6,675,528.57	176.89%	1.61	¥2,348,886.86	2025-07-
14	农业工程期货	42.43	1987.07%	¥492,053.98	44.83%	44.32	¥24,762.76	2025-07-
15	机械师紫金天凤	41.47	243.93%	¥552,975.34	251.2%	0.97	¥226,695.33	2025-07-
16	易反	38.34	197.99%	¥6,111,631.33	11.49%	17.23	¥3,086,821.02	2025-07-
17	心在动	36.79	236.8%	¥339,808.39	263.25%	0.90	¥143,497.19	2025-07-
18	1525666	24.08	102.44%	¥6,414,162.17	12.00%	14.04	¥2,515,035.38	2025-07-

## 16. 程序化

盘立方顶部导航条【程序化】包含程序化相关设置，包含指标编辑器，简易语言指标编辑器，策略选股（选期），多账户下单，条件单防跳空插件，交易控制伴侣，程序化发单助手，程序化助手，程序化帮助文档。



## 16.1. 指标编辑器

用户可根据自己的需要编辑特定的交易指标，完成指标编写，点击左上角闪电符（快捷键 F7），提示公式已经生成，即可使用，详情请见[指标编辑器](#)。

## 16.2. 简易语言指标编辑器

详情请见[指标编辑器](#)。

## 16.3. 策略选股（选期）

详情请见[策略选股](#)。

## 16.4. 多账户下单

详情请见[多账户下单](#)。

## 16.5. 条件单防跳空插件

详情请见[条件单防跳空](#)。

## 16.6. 交易控制伴侣

详情请见[交易控制伴侣](#)。

## 16.7. 程序化发单设置

可根据需求调整发程序化单次数限制、发单价格（可从信号原始价、市价、最新价、排队价选择）、触发时机、发单确认方式，如图：

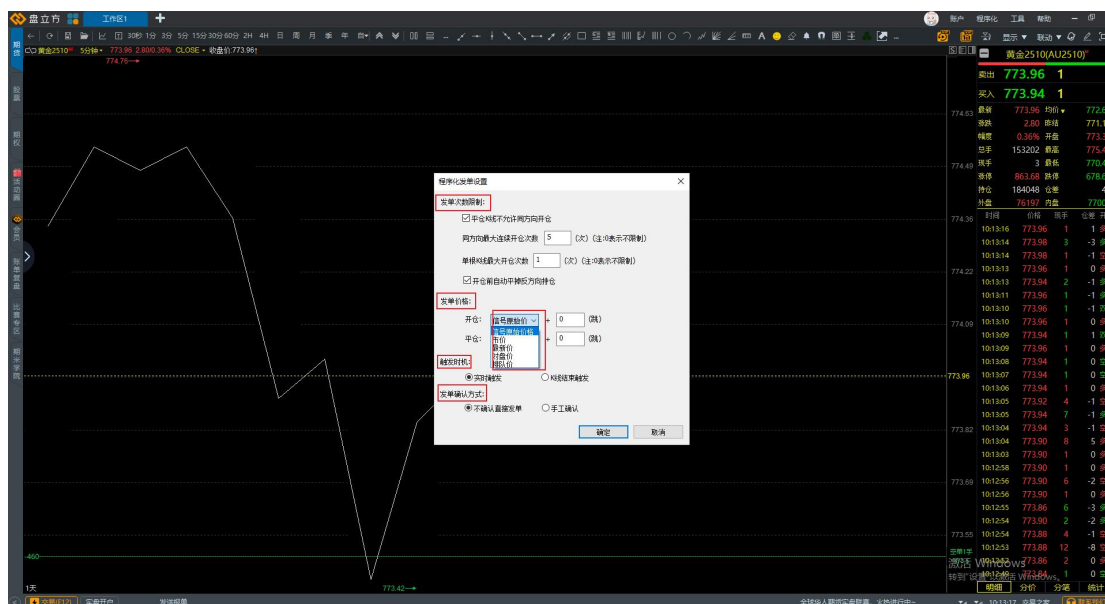

## 16.8. 程序化助手

程序化助手主要包含两个功能：

- 1、可以设置交易账户智能登录和断网保护
- 2、自动撤单和追单。

程序化助手启动后会在界面左下角显示程序化助手按钮，点击按钮，弹出界面后，点击【停止】按钮，即可关闭程序化助手。

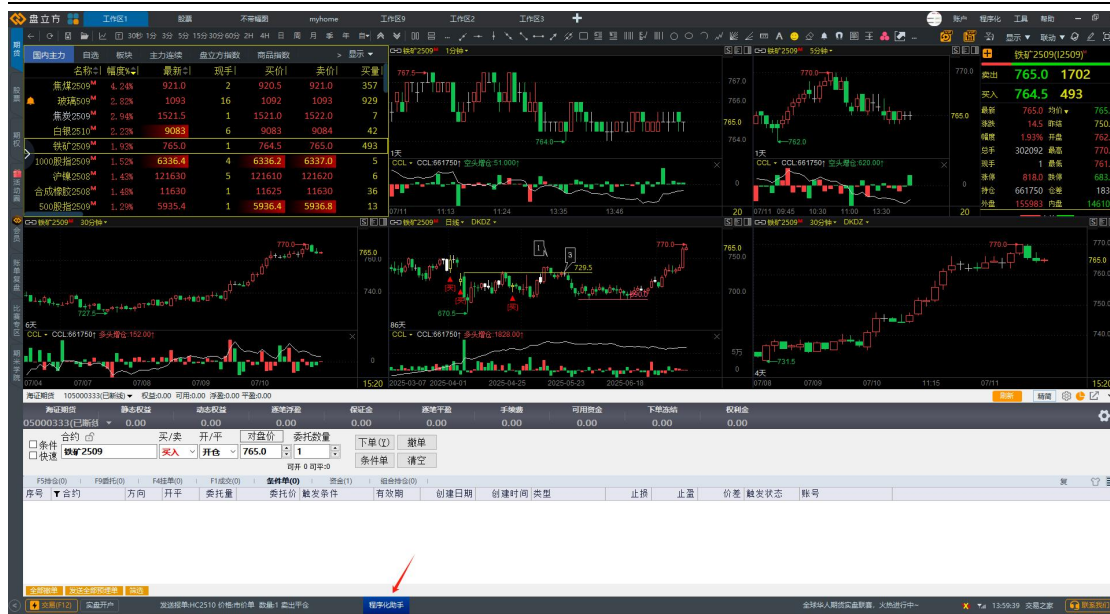

### 16.8.1. 交易账户智能登录和断网保护

交易账户智能登录和断网保护可设置实盘账户或模拟账户自动登录后退出现，断网时尝试自动重连。

用法说明：

- 1.请确保交易账号及密码填写无误，否则多次自动登录时密码错误可能造成账户锁定。
- 2.系统自动登录交易账号时间点：早上 8:55 晚上 20:55
- 3.系统自动退出交易账号时间点：凌晨 2:31 下午 15:16
- 4.处于交易时段时，若交易账户断网，则会尝试自动重连。
- 5.如遇国庆，五一等非周末的节假日，应关闭自动登录功能,防止软件自动登录交易账户。





## 16.8.2. 自动撤单和追单

自动撤单和追单勾选后,可按照开仓指令(平仓指令)进行撤单和追单操作。

风险提示:

- 1.以上功能为提升用户程序化交易使用体验而设计,仅为辅助手段,所有操作均不保证完全正确执行。
- 2.用户自愿选择使用,在使用插件过程中产生的任何风险及后果,全部由用户承担。
- 3.启动该插件,即认为您已经完全知晓风险提示所有内容,并完全同意所有条款。

## 16.9. 程序化帮助文档

左键打开程序化帮助文档,包含盘立方编程入门,数据函数库和语法介绍,如图:

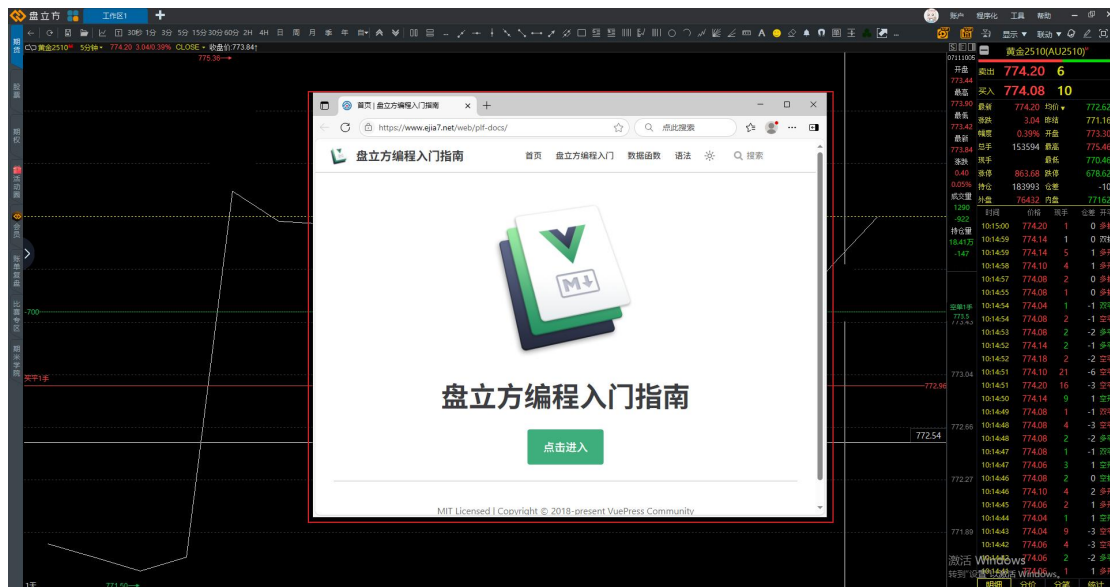

## 17. 交流分享

## 17.1. 易家论坛

点击链接 <https://www.ejia7.net/forum-9-1.html>, 可进入交易之家论坛进行交流分享, 如图:

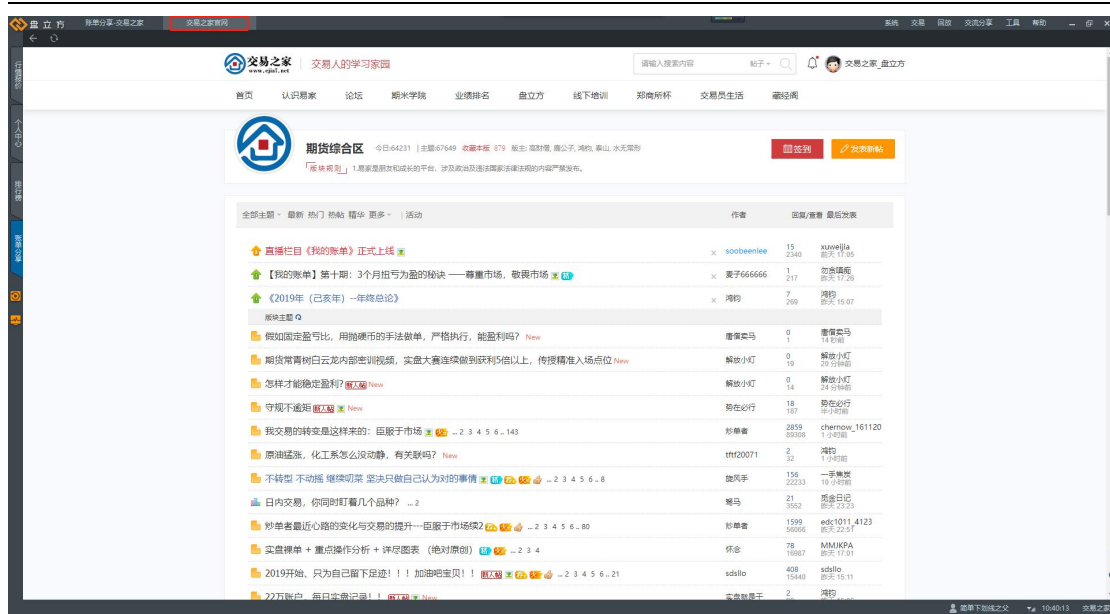

## 17.2. 视频分享

点击左侧导航条【期米学院】展示期货学习视频或直播，如图：



## 17.3. 活动交流

点击左侧导航条【活动圈】可查看盘立方最新活动。



## 17.4. 程序化编程帮助

程序化编程帮助文档涵盖盘立方编程入门，数据函数及语法。



## 盘立方编程入门

- 概述
- 公式编辑器
- 编辑器界面
- 菜单栏
- 工具栏
- 函数列表
- 信息输出栏
- 编写第一个指标
- 编程基础
- 数据类型
- 策略指标和用户函数
- 参数
- 变量
- 运算
- 语句
- 序列变量和序列函数
- 数组
- 常见问题及编程技巧
- 序列变量
- 使用全局变量
- 1.供公式内部使用的全局变量
- 2.供公式之间共享数据的全局变量
- 3.可被存储的全局变量
- 跨周期跨合约历史数据获取

## 盘立方编程入门

### 概述

盘立方编程语言是在C++语言基础上扩展而来的。相对与其它程序化交易平台，该语言拥有如下特点：

- 运行速度快，程序执行效率高。
- 提供功能强大的行情数据获取函数，方便用户进行多周期、多合约的行情数据获取。用户只需调用一个函数就能轻松实现跨周期的行情数据访问。
- 提供更加面向底层的订单管理函数，便于编写准确、高效的追单、撤单策略，并可以方便地编写套利交易策略。
- 全新的程序编辑器，为用户提供了便捷的函数查阅和代码辅助输入功能。
- 提供了实用、丰富的内建函数库，能够很好地满足普通用户的策略编写需求。高端开发者还可以根据自身需求对函数库进行扩充。

### 公式编辑器

#### 编辑器界面

公式编辑器界面包括菜单栏、工具栏、代码编辑区、文件列表、信息输出栏和函数列表共6个部分，如下图所示：

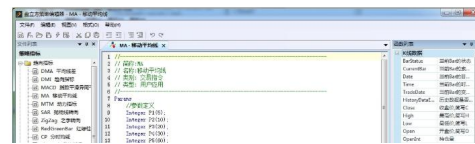

## 17.5. 新手指引

点击左上角【帮助】—【新手指引】，弹出盘立方功能视频讲解，可点击视频进行学习。







## 18. 盘立方软件使用风险揭示书

尊敬的用户：

“盘立方”是由郑州信息技术有限公司和郑州期米信息技术有限公司联合研发，可连接期货公司主交易系统的交易接口进行基本的委托下单功能和复盘训练功能的期货交易软件。

虽然“盘立方”能够从功能上满足您的多样化需求，但是使用“盘立方”进行期货交易，除具有《期货经纪合同》中提示的一般期货交易风险和电子化交易风险外，亦可能存在且不限于下列风险：

1.软件中所展示的k线图、指标以及成交明细等图表数据，是根据交易所发布的报价数据，通过自有的统计算法深度加工而成，因为网络延迟、统计口径不一致等原因会和其他同类软件存在偏差。盘立方、期货公司和交易所对于任何因使用或无法使用此项服务而直接或间接引起的赔偿、损失、债务或是任何交易结果均不承担责任和义务。

2.软件中的反手、改价等功能由多条指令完成，您在使用这些功能时应自行确认所有指令是否全部执行完成。在多条指令执行期间，因为断网、软件关闭以及其他不可控因素导致指令未完全执行而引起的任何问题，盘立方不承担任何责任。

3.对价下单是指以盘口所显示的对手价格报单，买入以盘口的卖出价（或卖一）报单，卖出以盘口买入价（或买一）报单，但在行情剧烈波动时，因为网络延迟等原因会导致成交价出现偏差或无法成交的情况；市价下单是以合约的当日涨跌停价报单，通常以最新价成交，但在行情异常波动时，会出现以涨跌停价成交的情况；画线下单、条件单、止损止盈单为了利于成交，软件中默认设置为超价下单（最新价 $\pm 5$ 跳），如果不需要超价，您需要自行修改默认设置。因为您对下单指令的理解有误或者因为网络延迟等不可控因素导致未按预期价格成交造成的损失，盘立方不承担任何责任和义务。

4.云条件单是一项便捷性服务，是根据用户提前设定的触发条件和下单指令在中继服务器执行，中继服务器由期货公司独立部署。云条件单包含当日有效和长期有效两种模式，当您使用其他交易软件执行相同交易指令后，应及时在盘立方中撤销云条件单，避免重复下单。您需理解，因为交易所规则限制、行情剧烈波动或网络堵塞等各种因素会导致云条件单无法触发或者触发后无法成交的情况，因此造成的损失，盘立方不承担任何责任和义务。

5.由于互联网上存在黑客恶意攻击的可能性，网络服务器可能会出现故障及其他不可预测的因素，行情信息可能会出现错误或延迟。客户网络终端设备及软件系统可能会受到非法攻击或病毒感染，导致无法下达委托或委托失败。您可以拨打客服电话寻求技术支持，但盘立方不承担因此造成的经济损失。

6.软件中提供的历史行情回放、模拟交易、云端布局、账单回放、账户评估、社区交流等功能，需要您注册并登录交易之家网站（隶属郑州期米信息技术有限公司）账户。当您使用这些功能时，应遵守交易之家网站的用户协议，不得发布违法违规信息，不得从事侵害第三方知识产权等合法权益的活动，否则由此产生

的一切损失由客户自行承担，盘立方、期货公司对此均不承担任何责任。

7.软件中提供的账单分享、视频分享、新闻资讯以及文字分享等内容版权归郑州期米信息技术有限公司所有。所有内容仅供学习参考，不构成任何投资性建议，您需要理性判断，不可作为投资依据。

8.因操作不当或个人疏忽，会导致账户密码、个人信息、交易资料泄露或被仿冒。当出现此种情形，您需要及时修改密码或联系客服锁定账户，在此期间所造成的任何损失，盘立方和期货公司均不承担任何责任和义务。

9.因战争、通讯故障、自然灾害、罢工、政府部门和交易所行为等不可抗力造成盘立方功能无法实现，从而造成的任何损失，盘立方和期货公司均不承担任何责任和义务。

本风险揭示书无法揭示使用“盘立方”所带来的所有风险和全部情形，您必须充分估计所有可能的风险因素，综合考虑自己对软件的熟悉程度、风险承受能力等，理性且谨慎地使用“盘立方”，并自行承担由此产生的后果。

## 19. 盘立方会员功能

点击左侧导航【会员】进入会员页面，会员页面展示各个会员详细功能列表及价格信息，购买后，可点击头像进入个人中心或点击顶部【我的购买】，查看各项权益的到期时间。

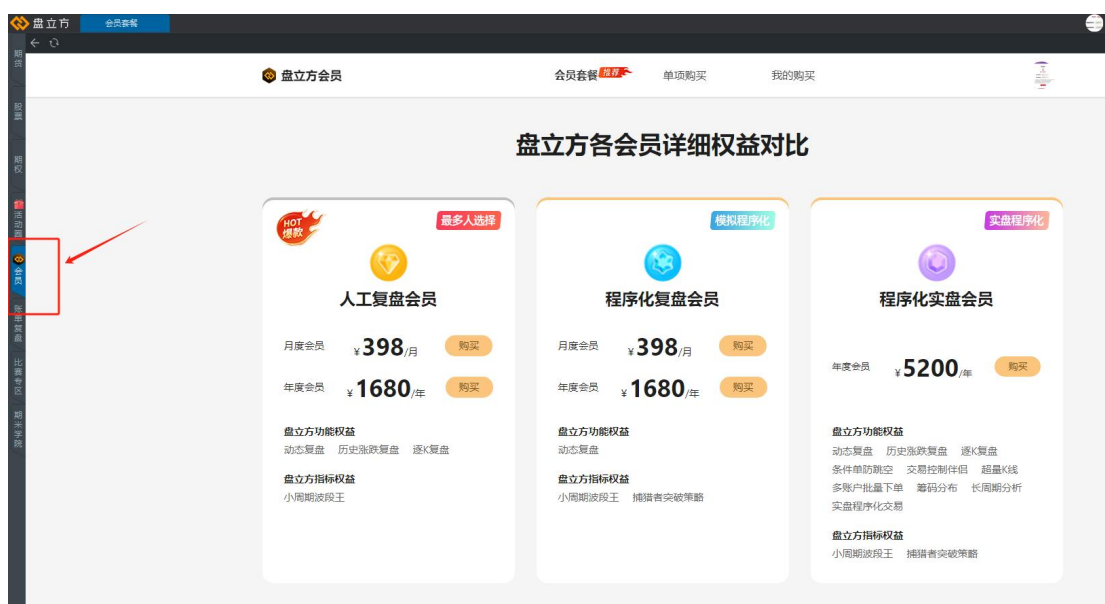

点击【单项购买】，可查看单项功能详细介绍。

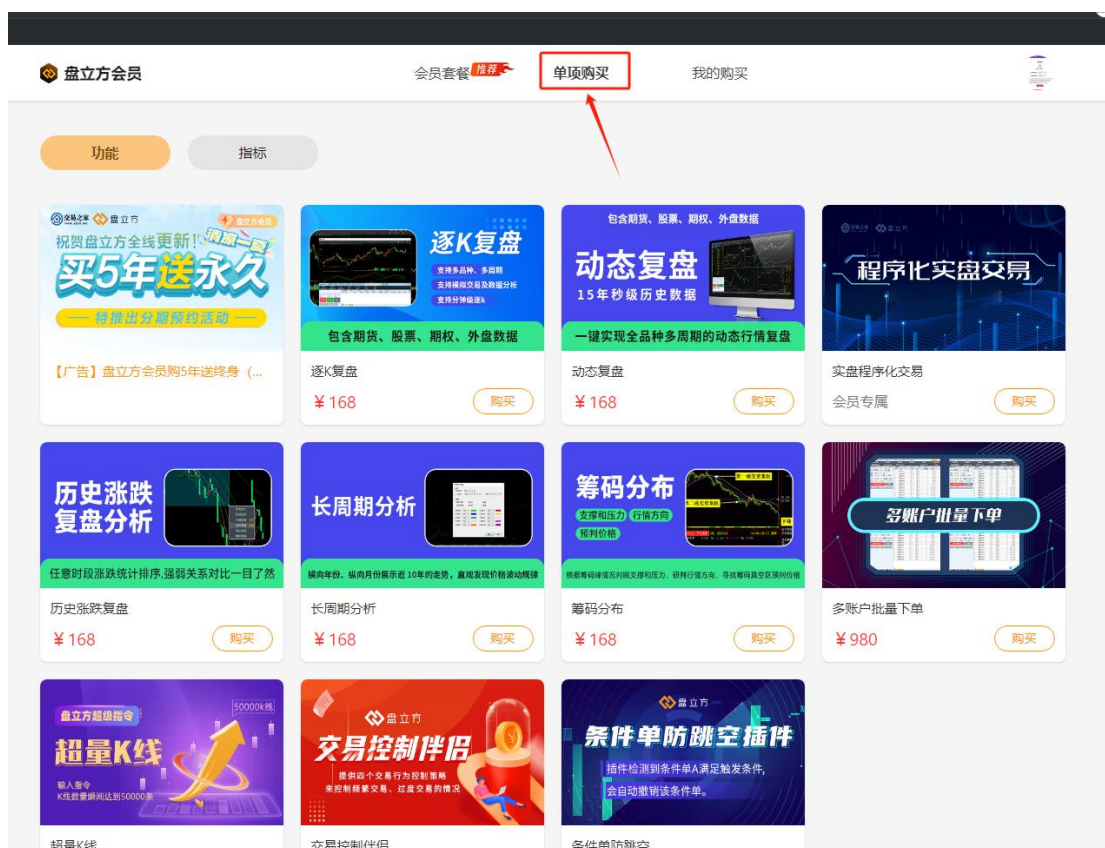

点击【我的购买】可查看购买功能到期时间。

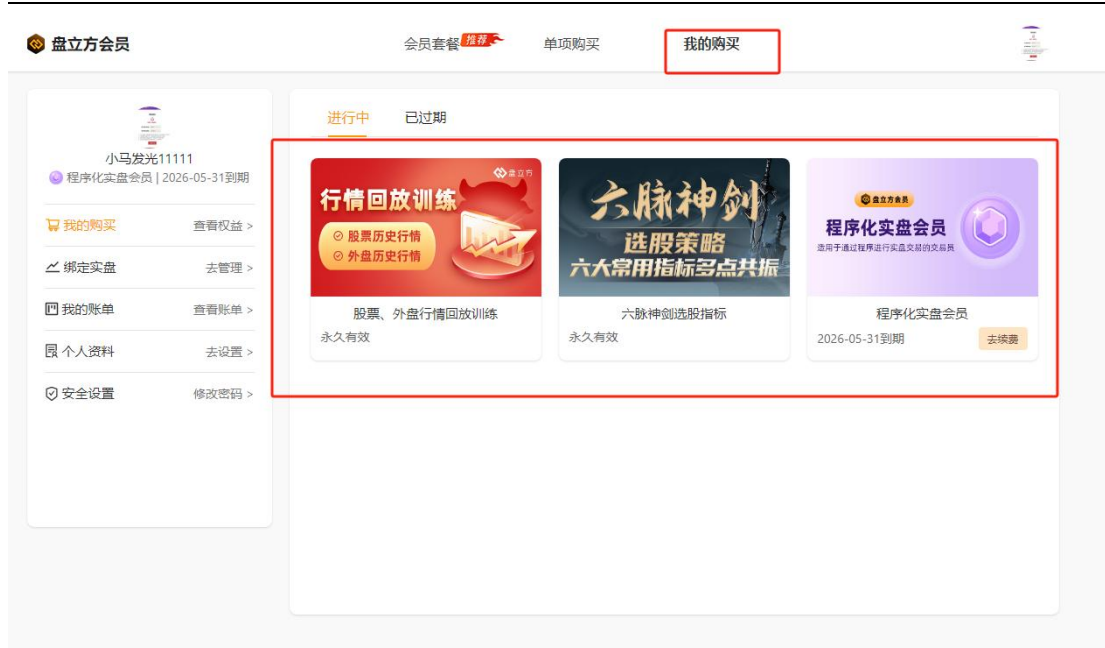

## 19.1. 逐 K 复盘

打开逐 K 复盘界面有两种方式：

2、点击右上角逐 K 复盘按钮，可进入逐 K 界面



2、在 K 线界面，鼠标右键点击逐 K 复盘或逐 K 复盘（全工作区），弹出逐 K 复盘界面



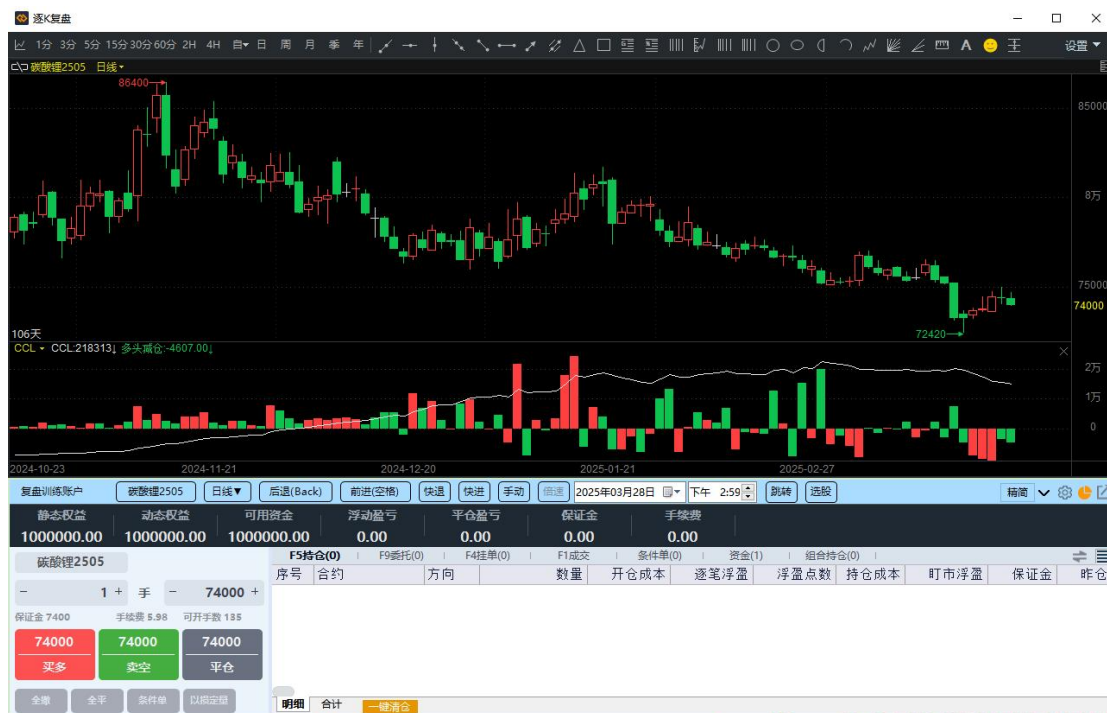

点击空格键或按钮播放 K 线，也可点击手动按钮自动播放，在播放 K 线过程中可以进行模拟交易进行开平仓操作。

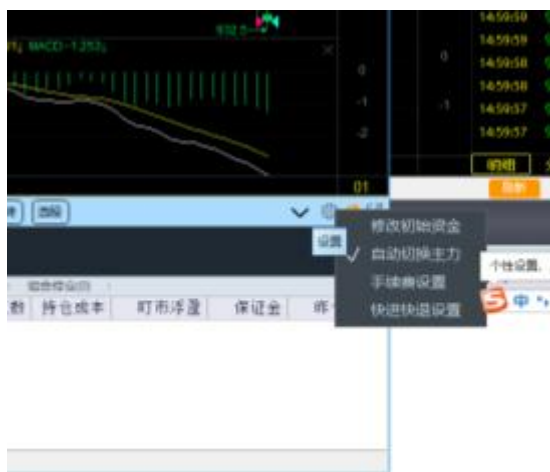

点击设置按钮，可修改手续费，修改初始资金，设置快捷键，勾选自动切换主力。

点击  图标，即可打开资金曲线账户分析。

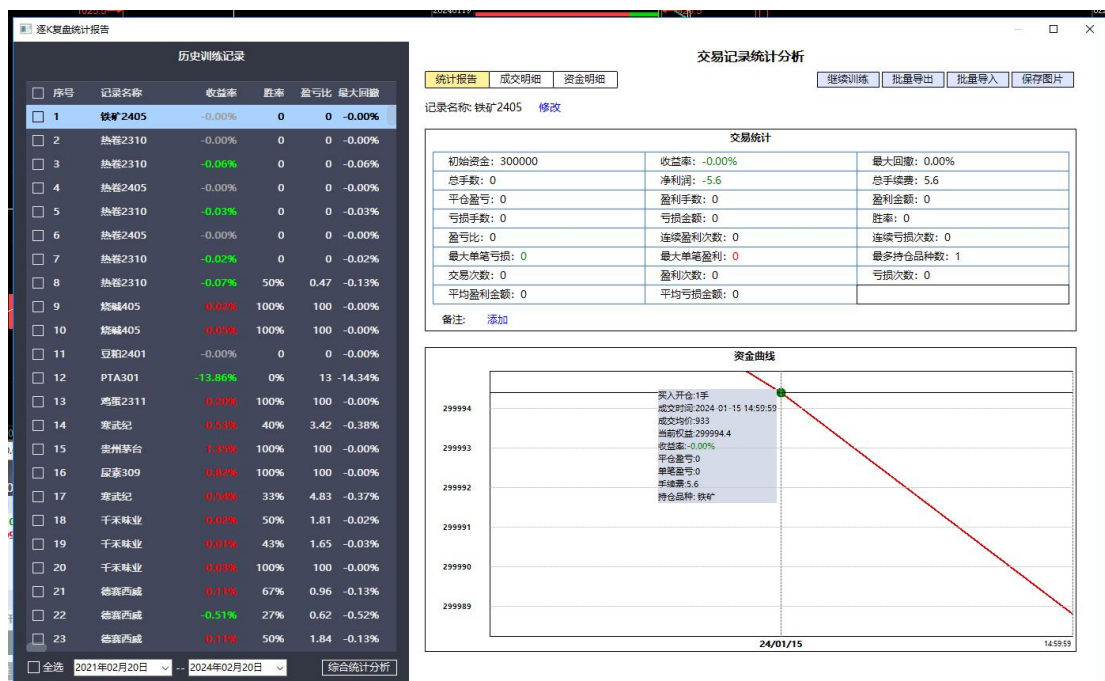

左侧为训练的历史数据，勾选历史，点击右上角【继续训练】可接上次的训练时间继续训练。

## 19.2. 动态复盘

动态复盘功能可对期货行情，外盘行情，股票行情，期权行情进行回放，回放支持多周期，联动复盘，tick 级数据展示，支持模拟交易。

### 19.2.1. 期货行情动态回放

期货行情回放支持近十年历史数据，回放支持 tick 级数据展示，盘口每笔数据都可清晰可见。回放为全品种全周期，在回放时可随意切换品种，周期。

在期货界面，点击右上角行情回放按钮 ，下方出现行情回放控制条。在控制条中可选择回放时间，回放倍速。

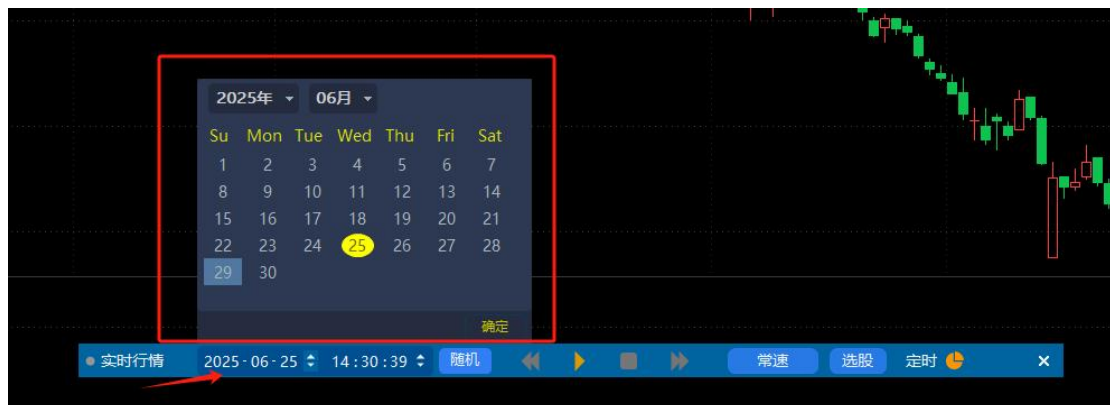

点击选股可在行情回放的状态下，进行股票的筛选操作。



点击定时可设置回放暂停方式。行情回放暂停设置目前提供两种方式。

三、指定时间暂停，设置指定时间，定时暂停。

四、循环时间暂停，设置循环间隔时间  $N$  分钟，到达间隔，触发暂停。起始时间从早上 9 点开始计算，若当前时间大于 21 点，以 21 点开始计算。上述两种方式均以自然时间为标准。



点击饼状图图标, 可查看行情回放状态下账户交易的资金曲线, 左侧显示行情回放复盘账户的交易历史, 点击可查看回放历史的交易记录。



点击【随机】按钮, 系统会随机选择回放时间。





## 19.2.2. 外盘行情动态回放

外盘数据回放是从 2020 年 7 月开始。

外盘行情回放功能介绍：

- 支持 LME、CME、ICE 等外盘主连合约动态行情回放
- 支持多周期，逐 K 联动复盘
- 支持回放模拟交易

如何使用盘立方进行外盘行情回放模拟训练呢？

第一步：点击行情回放按钮 ，弹出行情回放控制条。



第二步：选择回放时间，点击播放按钮，回放历史行情，点击倍速可切换播放速度。



第三步：点击左下角交易按钮 ，或点击【F12】快捷键，弹出下单面板即可进行模拟交易。



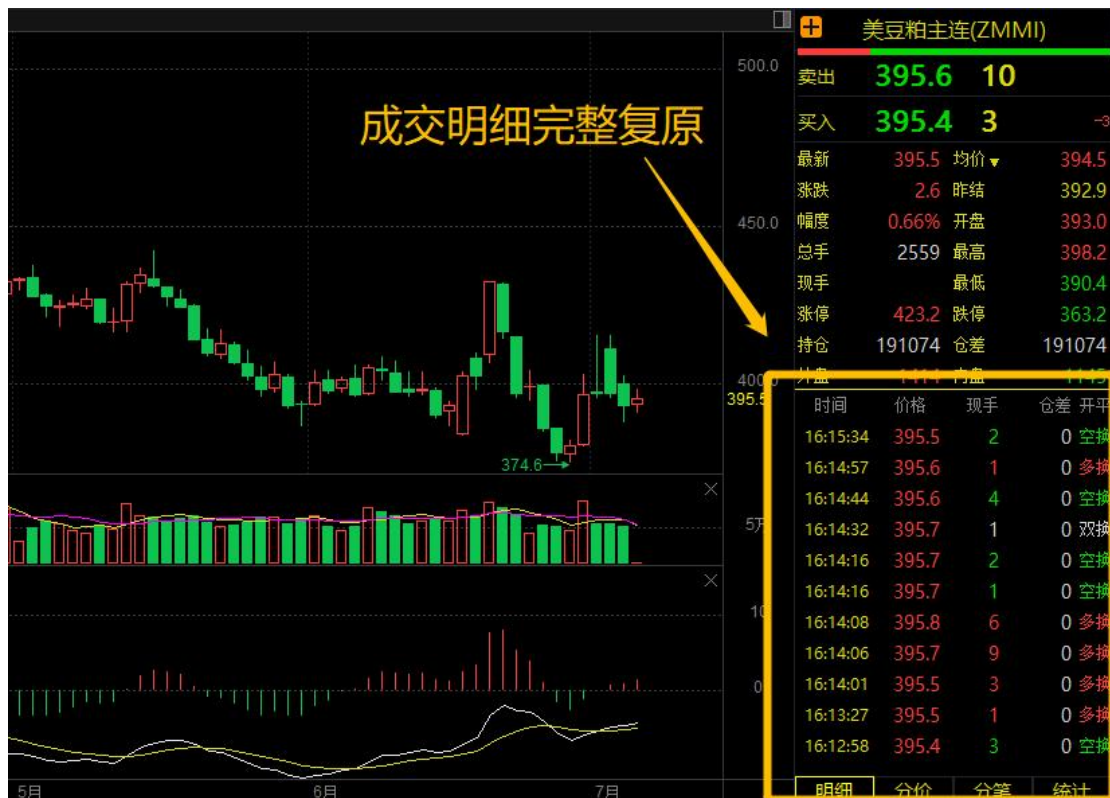

### 19.2.3. 股票行情回放功能

股票数据回放从 2015 年 7 月份开始。

股票行情回放训练功能介绍：

- 支持沪深两市股票，基金，ETF 动态行情回放
- 支持多股多周期，逐 K 联动复盘
- 支持回放模拟交易，独具特色的动态复权和模拟分红配股

如何使用股票行情回放进行模拟交易呢？

第一步：点击行情回放按钮 ，弹出行情回放控制条。

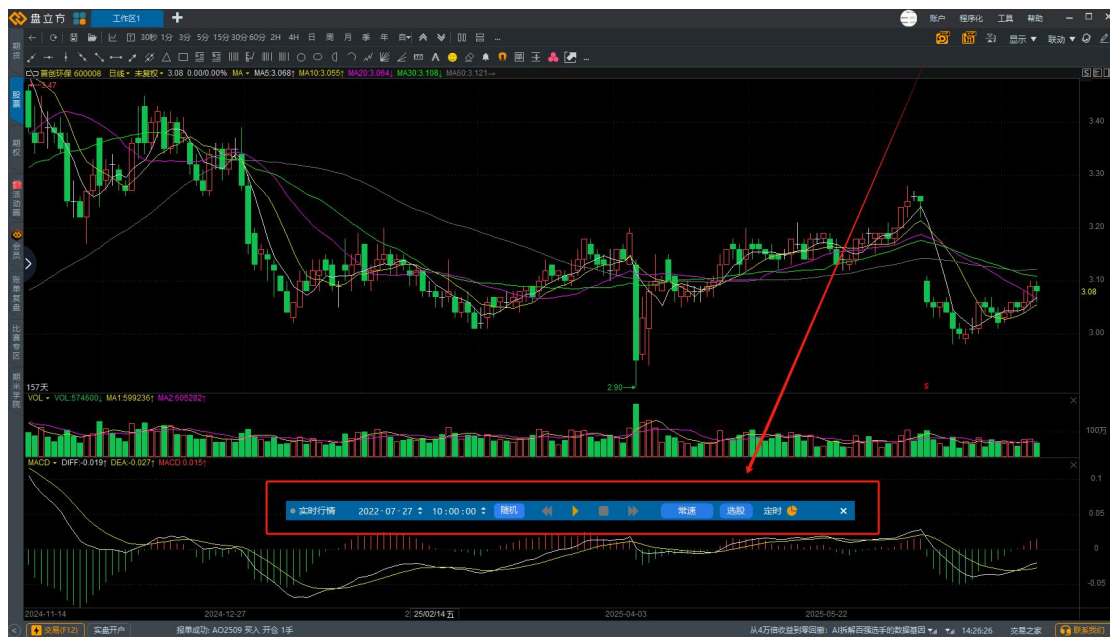

第二步：选择回放时间，点击播放按钮，回放历史行情，点击倍速可切换播放速度。



第三步：点击左下角交易按钮 ，或点击【F12】快捷键，弹出下单面板即可进行模拟交易。

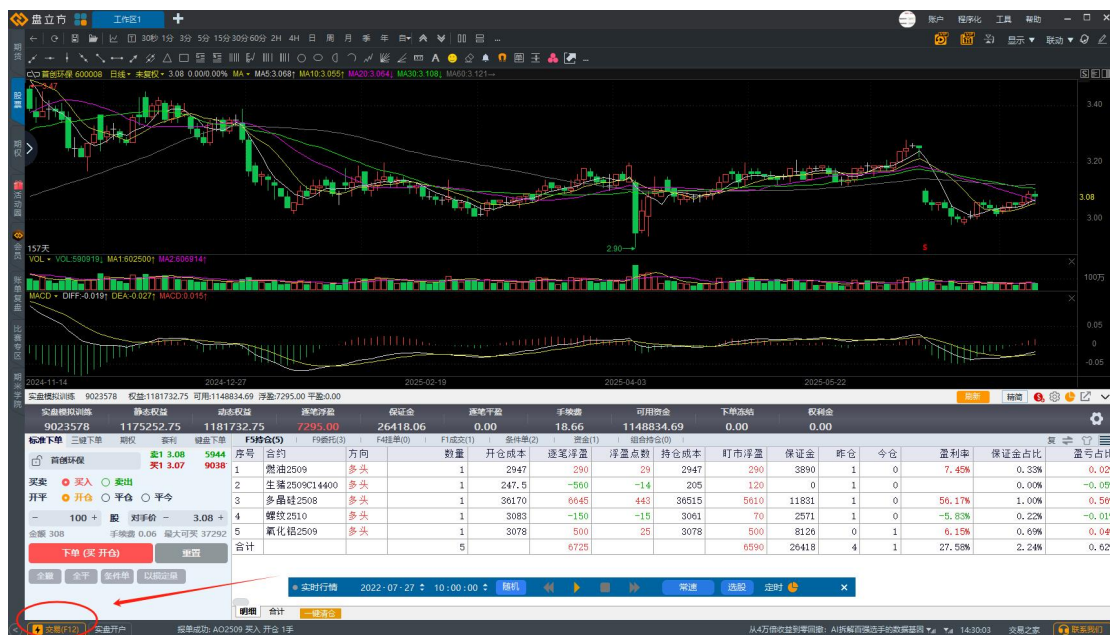



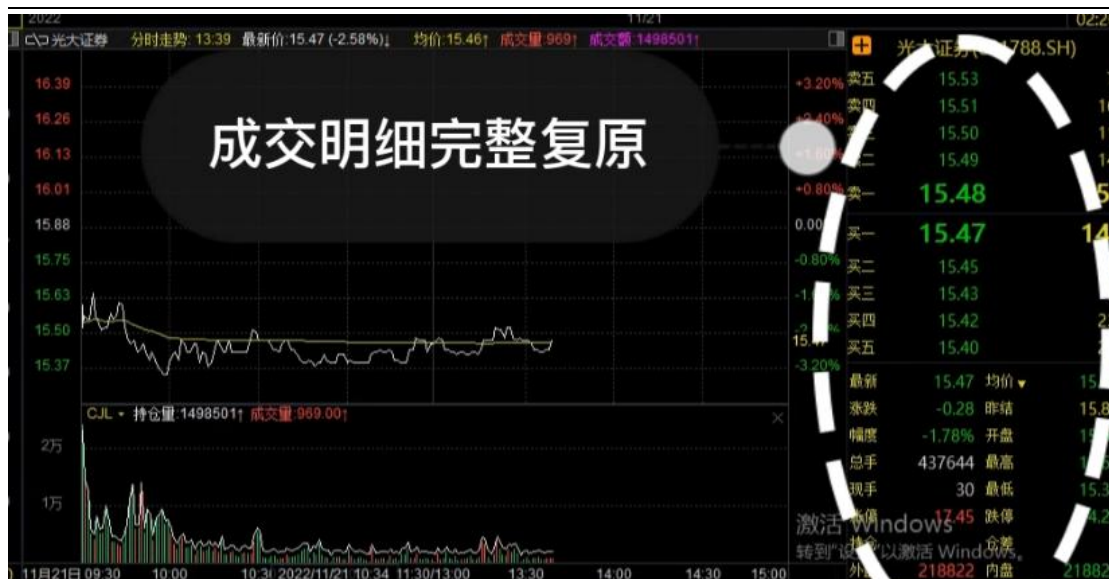

第四步：如果想看多只股票，可以点击左上角多窗口按钮，设置多个窗口。可以同时观看期货品种和股票。

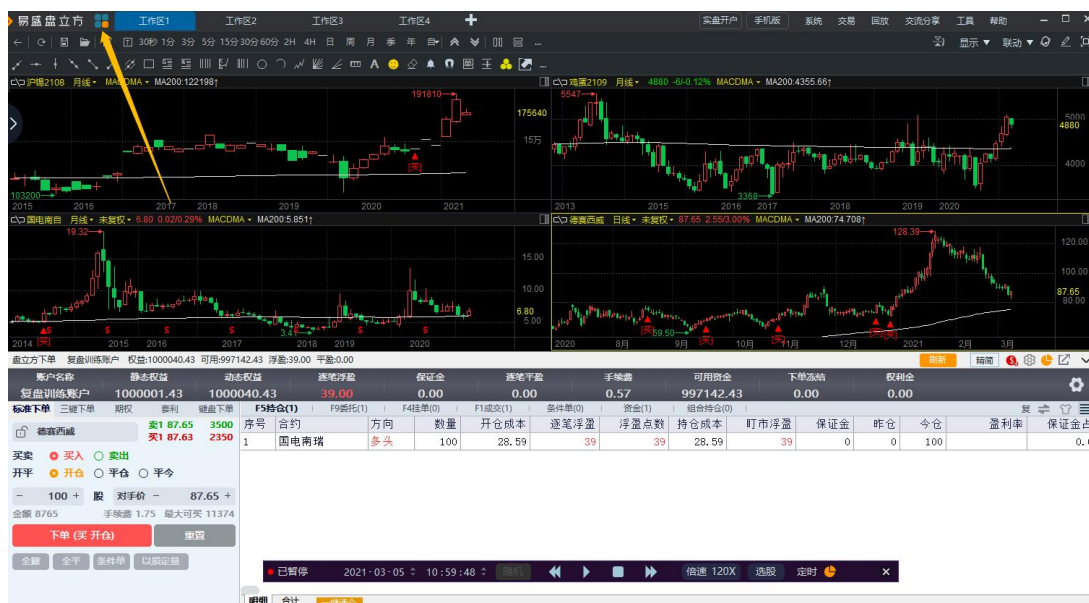

## 19.2.4. 期权回放功能

点击左侧【期权】导航条进入期权界面，点击【一键三屏】按钮，进入期权操作界面。



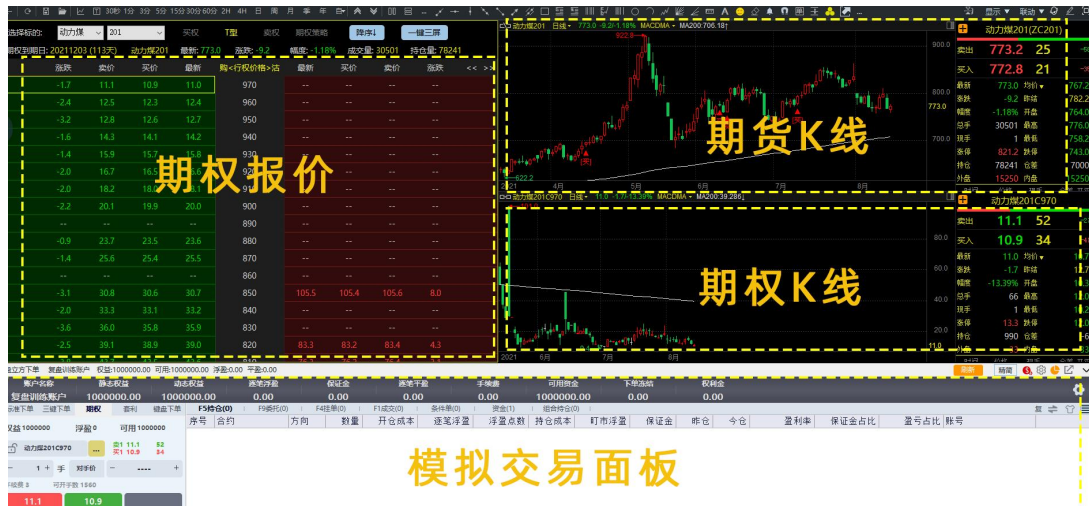

点击回放按钮进行行情回放，如果从 8 月 16 日购买动力煤 201C970 买方合约，以 11.2 的价格购买 100 手，支付 112000 元。在动力煤涨到最高点 1982 价格时平仓，可获利 900 多万元。当然这个是比较理想的一个状态，回到当时的情景也不一定能做进去，但是至少能体会当时的行情，积累经验，对于之后的操作也有促进作用。



## 19.3. 程序化模拟下单（后台策略执行器）

程序化下单功能主要用到了盘立方后台策略执行器功能。

后台策略执行器功能特色 1：多品种、多策略组合监控预警

后台策略执行器功能特色 2：自动化模拟交易

后台策略执行器功能特色 3：策略组合回测

郑州期米信息技术有限公司

操作指南：

1、启动后台策略执行器（工具—后台策略执行器）；

添加策略、品种、周期，设置参数；



2、可以添加自己编写的交易策略，如果不会编写，可以在会员界面【指标】中购买盘立方提供的交易策略，捕猎者策略，或小周期波段策略等都可以。

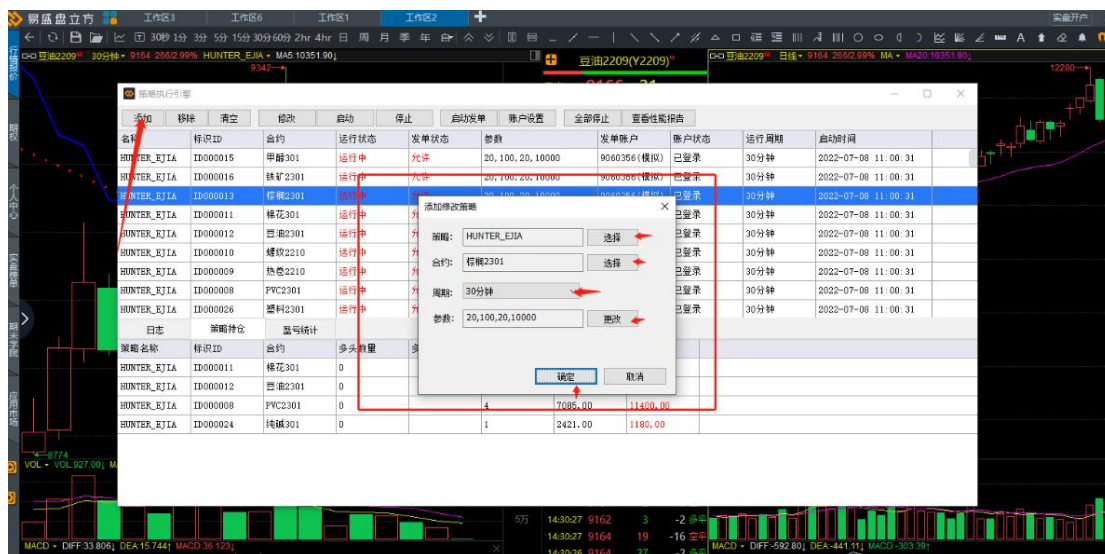

### 3、启动策略预警；



选择策略，点击启动，就可开始后台预警。

如果多条，可以右键选择全部启动。

### 4、配置模拟交易账户，并启动自动化模拟交易。若使用实盘自动化交易，选择账户时选择实盘账户即可。

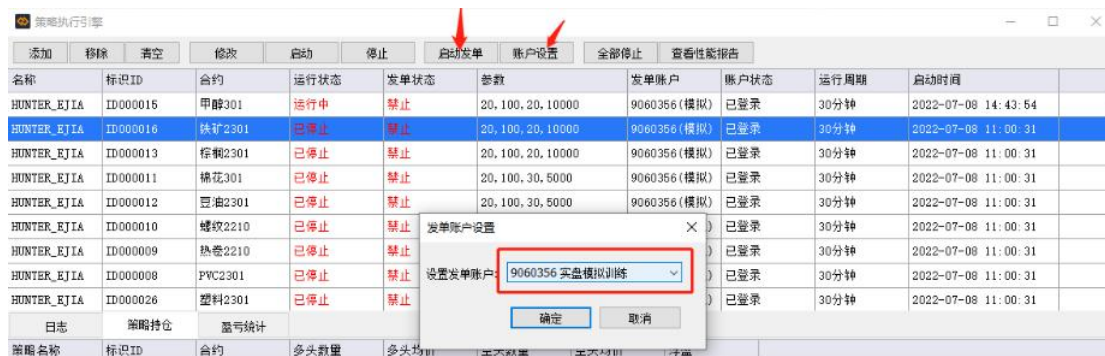

点击账户设置，选择模拟交易账户。（如果为空，需要先登录模拟交易账户）

点击启动发单，即可启动自动化模拟交易。或者右键点击全部发单。

### 5、回放行情，进行策略回测。

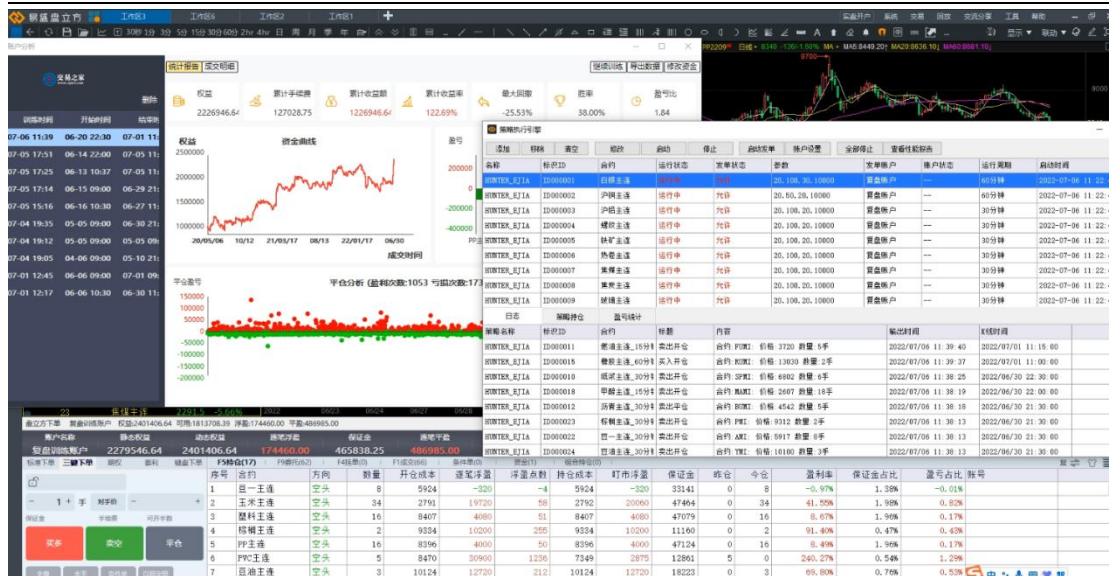

回放行情，启动策略引擎，配置策略参数和品种周期，启动发单。即可开始策略回测。  
可设置初始账户资金，可动态回测十五年以上历史行情。如果回测半年以上，建议合约配置为主连或指数合约。

## 19.4. 多账户下单

多账户下单功能是用户在进行实盘交易时，可进行多个账户同时下单的功能。

点击右上角【程序化】——【多账户下单】，打开多账户交易插件界面。





多账户下单使用步骤:

第一步: 设置一个主账户。



主账户设置步骤:

1. 点击主账户“设置”。
2. 选择主账户所在的期货公司。
3. 输入主账户的实盘账户
4. 输入主账户的密码。
5. 再次输入主账户的密码，以确认密码正确。
6. 点击确定，保存设置。

主账户只能设置一个

设置的信息保存在本机电脑。设置成功后，再次使用时，无需重复设置

第二步: 设置 1-N 个跟随账户，可以设置跟随账户的下单倍数，比如跟随账户 1 的倍数设置为 1，跟随账户 2 的倍数设置成 0.5，跟随账户 3 的倍数设置 2，此时主账户开多 2 手时，跟随账户 1 会开多 2 手，跟随账户 2 会开多 1 手，跟随账户 3 会开多 4 手。





### 跟随账户设置步骤

1. 点击跟随账户的“添加”按钮。
2. 选择跟随账户所在的期货公司。
3. 输入跟随账户的实盘账户
4. 输入跟随账户的密码。
5. 再次输入跟随账户的密码以确认密码正确
6. 倍率默认一倍，可以根据账户资金或其他实际情况调整倍率。当主账户开/平 N 手是，此跟随账户跟随开/平  $N \times \text{倍率}$  手。比如“跟随账户 1”的倍数设置为 1，“跟随账户 2”的倍数设置成 0.5,“跟随账户 3”的倍数设置 2，此时主账户开多 20 手时，“跟随账户 1”会开多 20 手，“跟随账户 2”会开多 10 手，“跟随账户 3”会开多 40 手。

账户	倍率	手数
主账户		20
跟随账户 1	1.0	20
跟随账户 2	0.5	10
跟随账户 3	2.0	40

7. 点击“确定”按钮保存跟随账户的设置。

重复 1-7 步骤，设置多个跟随账户。跟随账户个数没有限制，但最好不要超过 10 个。

设置的信息保存在本机电脑。设置成功后，再次使用时，无需重复设置。

第三步：启动跟单。



在期货公司柜台开启时间段，点击账户登录，待主账户和跟随账户的状态全部变为“已登录”则全部账户登录成功。

如遇到登录失败的情况，请检查登录账户、密码、及登录的期货公司通道是否匹配。



之后不要关闭多账户批量下单程序。您可以操作主账户进行交易，跟随账户就可以按照设定的倍数进行下单操作。

在主账户和跟随账户登录后，点击“启动跟单”，启动成功后，后面的状态会变成“跟单已启动”。

多账户批量下单程序支持开、平、挂、撤操作。如果主账户设置的有条件单，跟随账户不会跟随设置条件单；但主账户条件单触发时进行报单，跟随账户也会进行报单。

多账户批量下单程序还提供了定时登录功能，您可以设置定时登录时间，比如在夜盘和早盘开盘前 5 分钟登录。这样就可以免去需要频繁登录多个账户的步骤。

注意事项:

- 1、主账户和跟随账户需要是盘立方支持的期货公司，但可以是不同的期货公司；
- 2、多账户批量下单期间，多账户批量下单程序不能被关闭，并且需要启动跟单，盘立方主程序也不能被关闭。
- 3、该功能开启后，当主账户发送委托时，同时为子账户按倍率发送委托主账户对发出的委托进行撤单时，子账户同时进行撤单
- 4、系统只负责发送委托和撤单，不保证成交

## 19.5. 超量 K 线

盘立方超级指令之"超量 K 线", 指令效果: 输入指令后, 图表中 K 线数量立即增大到数万条, 具体数量为:

- 1 分钟, 5 分钟周期 K 线数量为 5 万条
- 3 分钟, 15 分钟周期 K 先数量为 3 万条
- 其他周期数量为 1 万条

使用方法一: 确保云账户已经登陆, 并且已购买了该指令, 打开 K 线图, 输入指令 CLKX(超量 K 线的首字母)或 SOMUCHK(so much K)

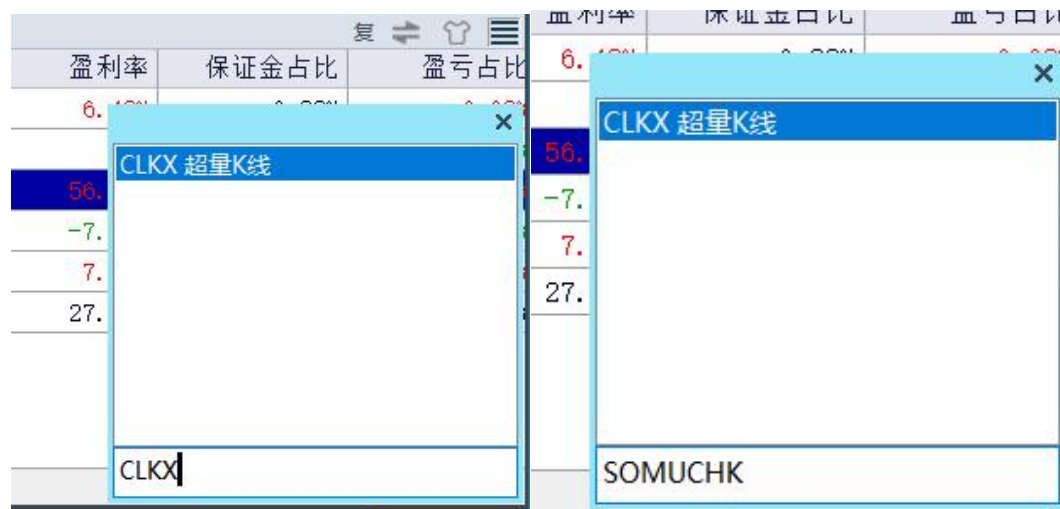

使用方法二: 点击右上角图标 , 变为黄色即调用了超量 K 线功能

郑州期米信息技术有限公司



加载前 K 线根数:



加载后 K 线根数:

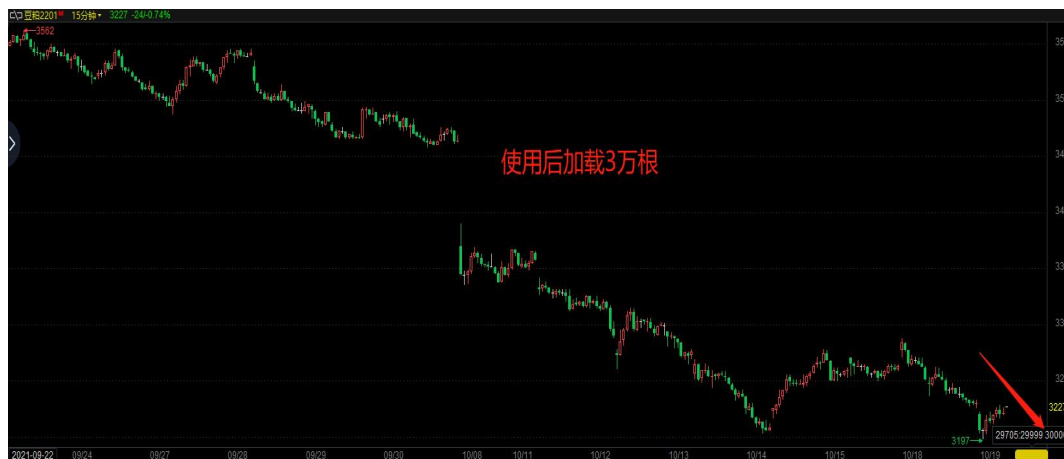

## 19.6. 条件单防跳空插件

盘立方防跳空插件是针对于开盘出现的跳空行情，如果看好行情，开盘出现跳空，那可以使用条件单防跳空插件，能快速根据开盘情况调整条件单。

若开盘时(夜盘品种 20:59,非夜盘品种 8:59),开盘价跳空导致满足条件单的触发条件,则自动撤销原条件单并根据设置的上浮跳数重新发送条件单(小于等于的条件单为下浮)。

调用方法:

点击【程序化】—【条件单防跳空】，弹出条件防跳空插件界面

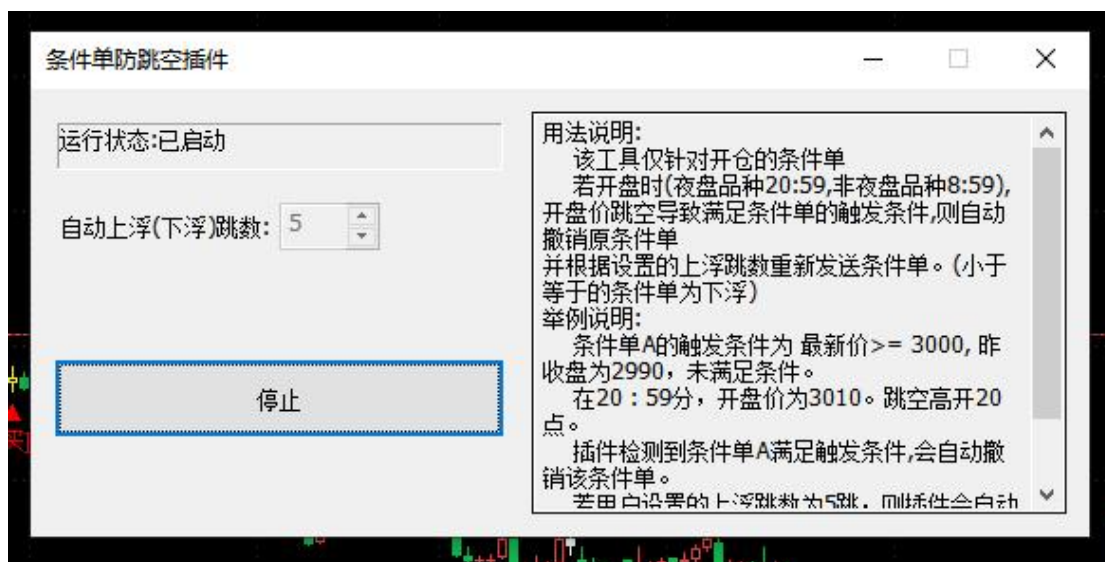

举例说明:

条件单 A 的触发条件为 最新价  $\geq 3000$ , 昨收盘为 2990, 未满足条件。

在 20:59 分, 开盘价为 3010。跳空高开 20 点。

插件检测到条件单 A 满足触发条件,会自动撤销该条件单。



若用户设置的上浮跳数为 5 跳，则插件会自动以条件  $\geq 3015$  发送新的条件单。

## 19.7. 交易控制伴侣

交易控制伴侣提供交易辅助功能。

调用方法：点击【程序化】—【交易控制伴侣】，弹出交易控制伴侣界面打开该功能。



交易控制伴侣提供四个交易行为控制策略，从软件层面强制控制频繁交易、过度交易的情况。

这四种控制策略如下图所示：

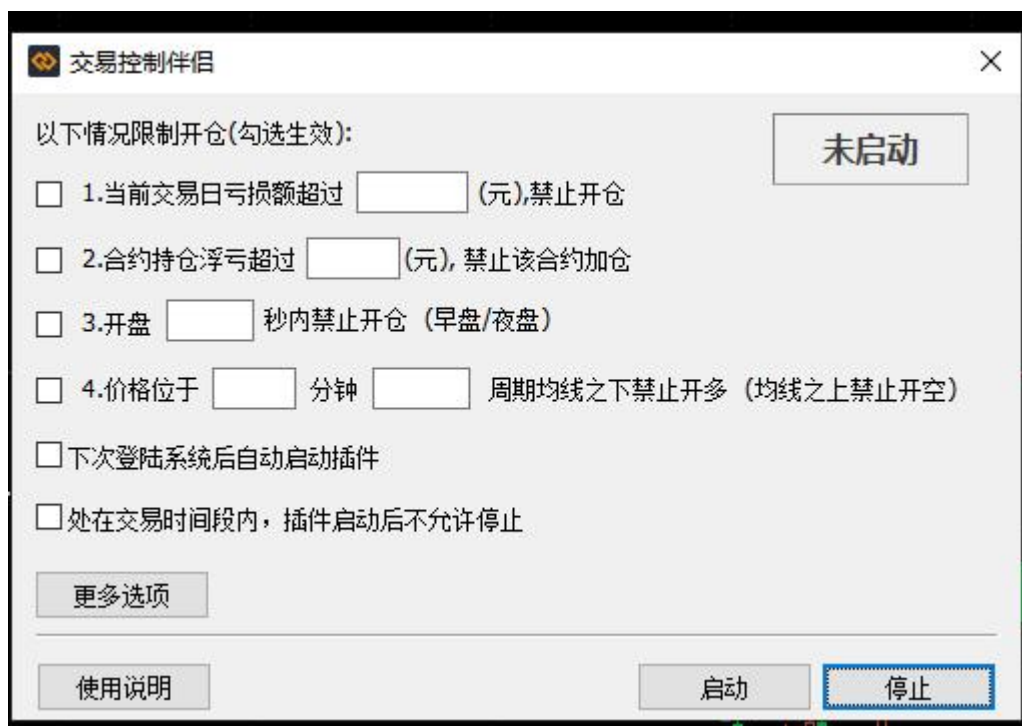

策略 1: 到达设定的单日最大亏损额后, 禁止开仓。

当前交易日亏损额超过是 xxxx 元, 禁止开仓。

策略 2: 单合约浮亏到最大金额后, 禁止加仓

策略 3: 开盘后 N 秒内禁止开仓。

策略 4: 合约的某周期的某均线之下禁止做多, 之上禁止做空。防止逆势。

这 4 个策略可以组合使用, 选中策略之后, 启动控制伴侣即可生效, 对实盘、模拟、训练均生效。

风险提示:

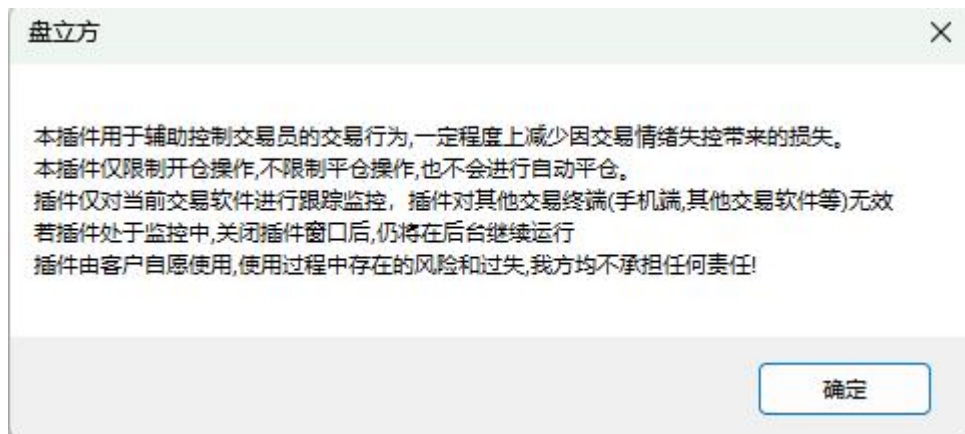

使用方法:

郑州期米信息技术有限公司

首次使用时，需要填写策略参数，并勾选您要启动的交易控制伴侣策略。

点击启动按钮，即可启动控制伴侣。启动之后，交易控制伴侣自动收缩到状态栏左侧。



点击“交易控制伴侣”可以显示配置面板：

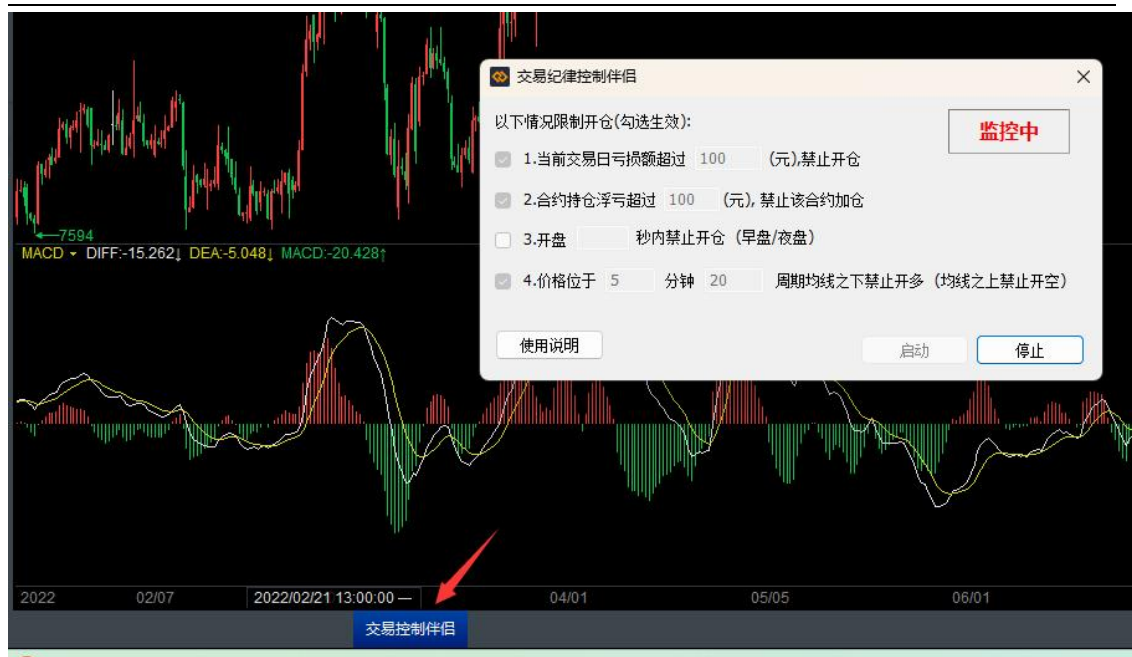

## 19.8. 筹码分布

筹码分布功能通过可视化的方式展示市场上不同价格区间的期货持仓数量（即“筹码”），帮助投资者判断市场的持仓成本分布、筹码集中度以及多空力量对比等关键信息。

调用方法：在 K 线界面点击右上角图标, 即可打开筹码分布功能。



打开后我们可以看到图表上最高价和最低价之间各价位的筹码分布情况，



如果放大 k 线，筹码分布的统计情况将从 k 线图最左侧的这根 k 线开始算起，直到最右侧的

一根 k 线。



如果想要计算中间某一段 k 线的筹码分布情况，我们可以点击鼠标右键进行框选。



如果点击左侧这锁按钮会使最左侧的这根 k 线一直处于最左侧的位置，无论放大还是缩小 k 线图。



右侧锁按钮同理，会使最右侧的这根 k 线一直处于最右侧的位置。





## 19.9. 历史涨跌复盘

历史涨跌复盘通过统计历史某一时段涨跌幅排序,对比强弱关系,发现趋势及主力意图,先人一步洞察市场机会及规律。

支持国内期货、可复盘期货主力、期货主连、期货指数、盘立方指数历史涨跌。

如何使用:

1.选择国内某一期期货合约,在K线界面右键拖动想要涨跌分析的时间区间,点击【涨跌复盘】

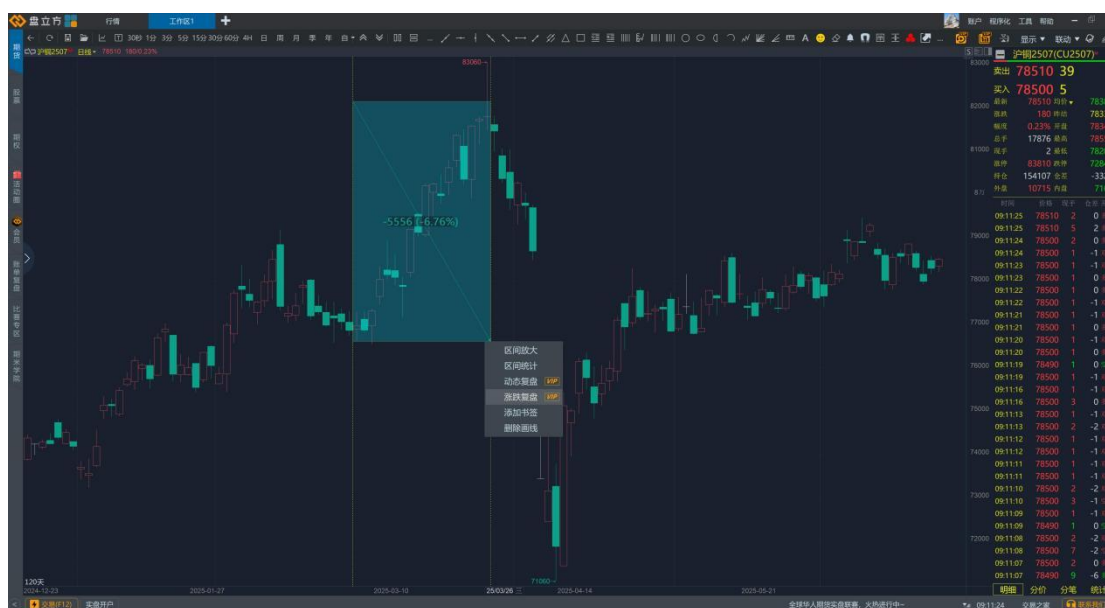

2.进行板块选择,可选择【期货主力】、【期货主连】、【期货指数】、【盘立方指数】

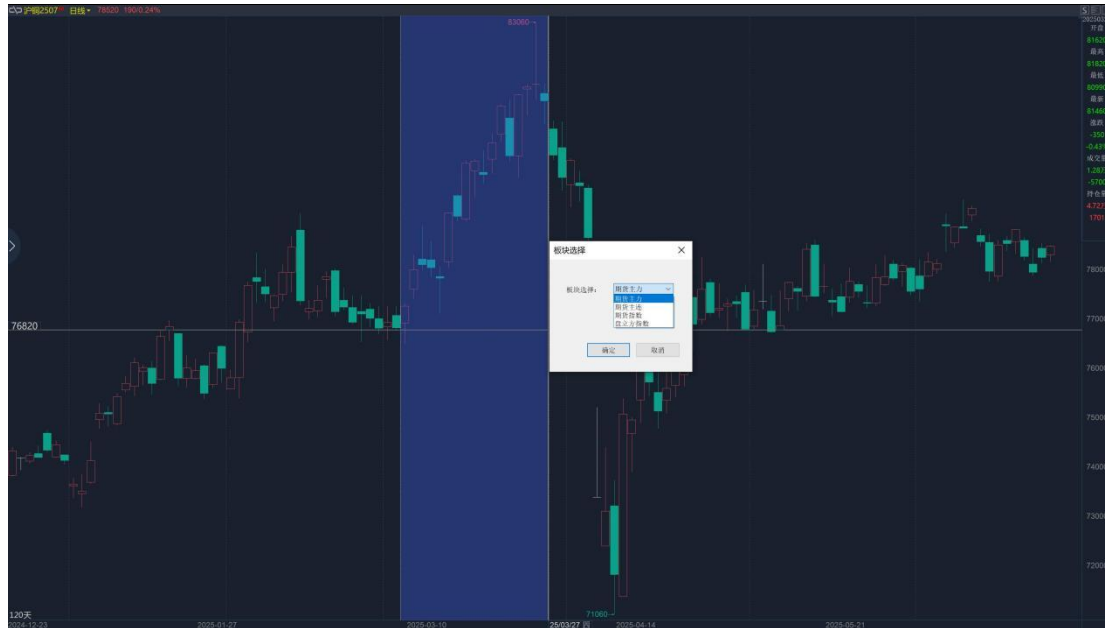

3. 点击【确定】后，即可查看所选时间区间，所选板块的涨跌数据，同时支持光标线和窗口缩放联动功能



## 19.10. 长周期分析

长周期分析功能是通过横向年份、纵向月份展示近 10 年的走势，可直观地发现价格被动规律。

使用方法：

1. 选择某一合约，右键【拓展分析】-【长周期分析】

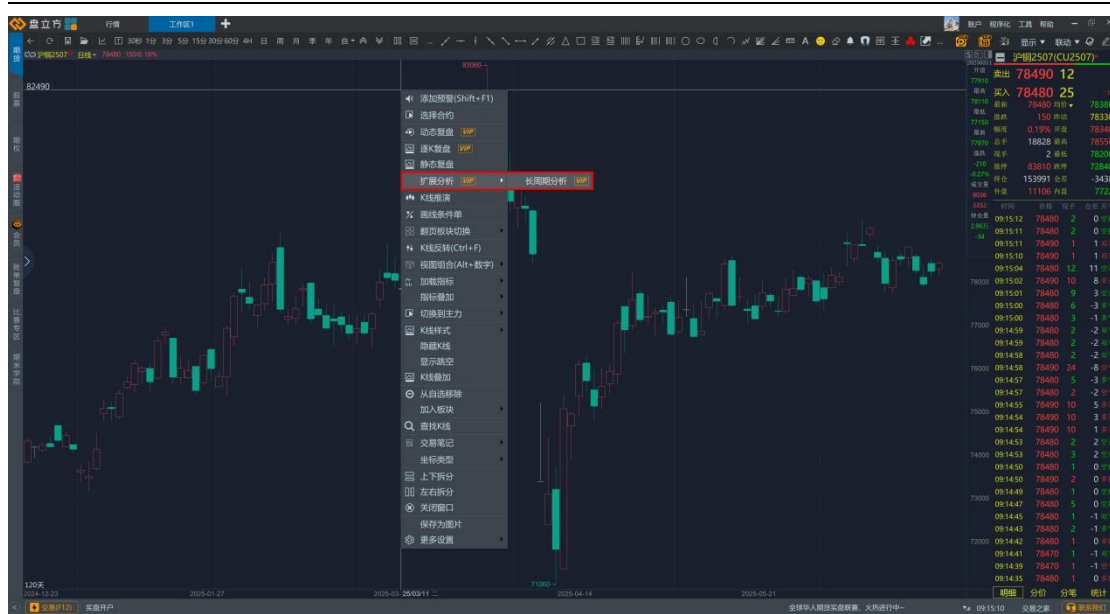

## 2.支持选择多个年份



## 19.11. 指标权益

# 20. 会员指标

## 20.1. 小周期波段王

小周期波段王策略原理：

- 1、红线代表上涨行情，绿色代表下跌行情，黄色代表震荡行情。
- 2、红色箭头表示买入开仓或平仓位置及手数，绿色箭头表示卖出开仓或平仓位置及手数。

策略获取方法：

盘立方左侧导航条【会员】--【单项购买】--【指标】--【小周期波段王】--【下载指标文件】。

策略加载方法：

方法一：K 线视图鼠标右键 -- 加载指标 -- 付费指标 -- AloneMa\_V5 或者

方法二：在 K 线图表，输入“AloneMa\_V5”即可加载策略,指标会在主图进行展示。



参数设置：

点中指标名称——右键参数设置

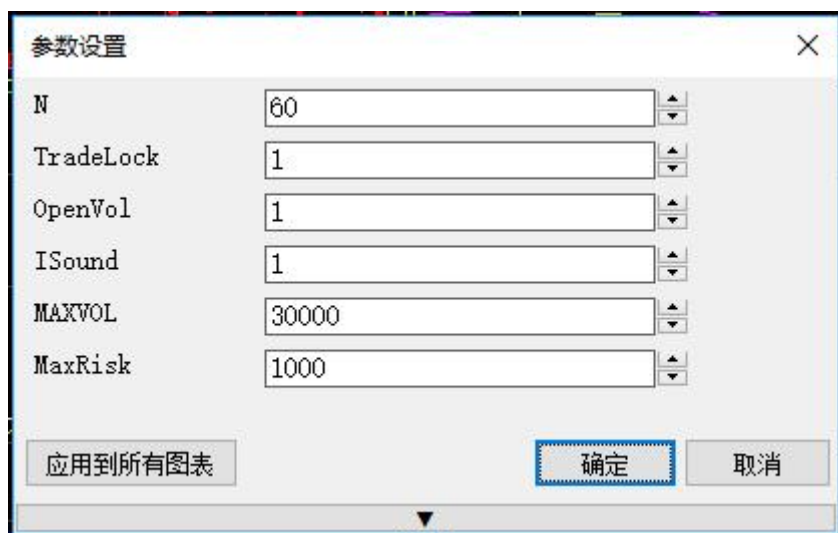

N: 代表移动均线周期

TradeLock: 是否加载交易, 1-是, 0-否;

OpenVol: 首次开仓手数;

ISound: 语音提醒开关, 1-开启, 0 为关闭;

MAXVOL: 加仓最大额度

MaxRisk: 最大单笔亏损额度

设定推荐参数值, 如上图参数设置配置, 以便适用于 10W 资金做多品种组合, 品种推荐一手保证金小于 1 万, 持仓量前十品种组合回测。

## 20.2. 捕猎者突破策略

捕猎者突破策略获取方法:

**郑州期米信息技术有限公司**



点击【会员】—【单项购买】—【指标】—捕猎者，购买后点击加载指标捕猎者（日线趋势跟踪+小周期突破）。

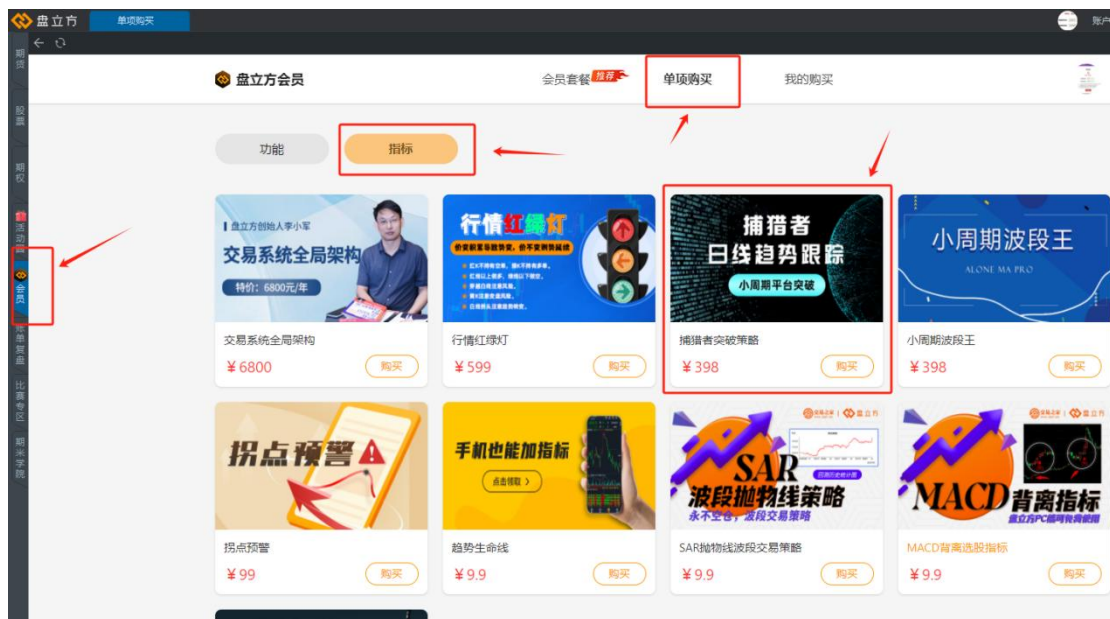

购买后，点击加载指标下载指标。



#### 产品介绍

##### 策略获取方法

此策略为盘立方会员功能，购买程序化会员以上等级会员均可使用。

盘立方——左侧导航条“会员”——指标——捕猎者（日线趋势跟踪+小周期突破），[下载指标文件](#)。

在 K 线界面调用捕猎者指标，输入指标名称 HUNTER\_EJIA7，点击回车调用。

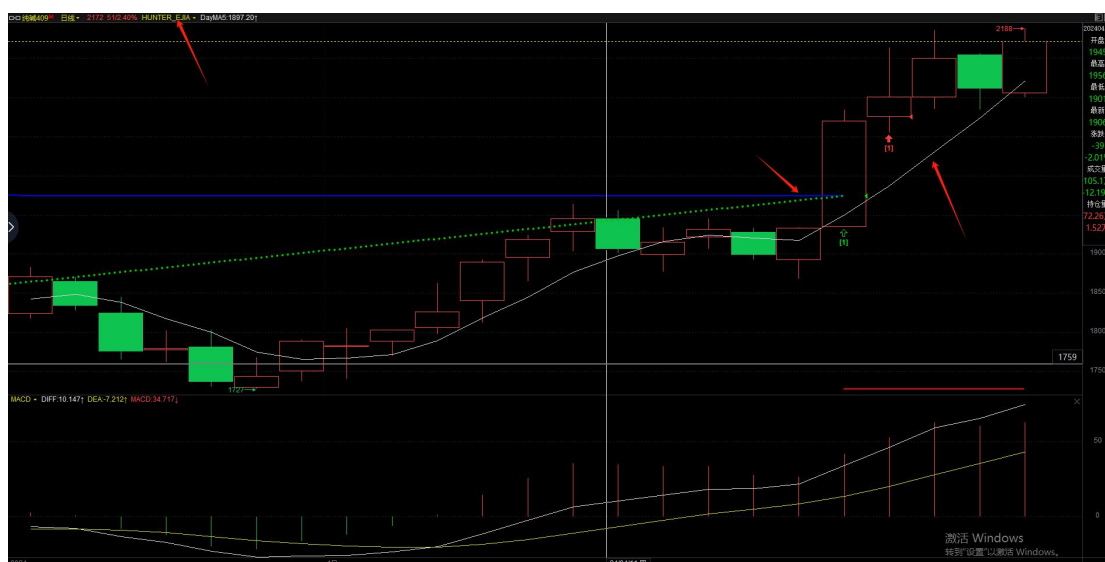
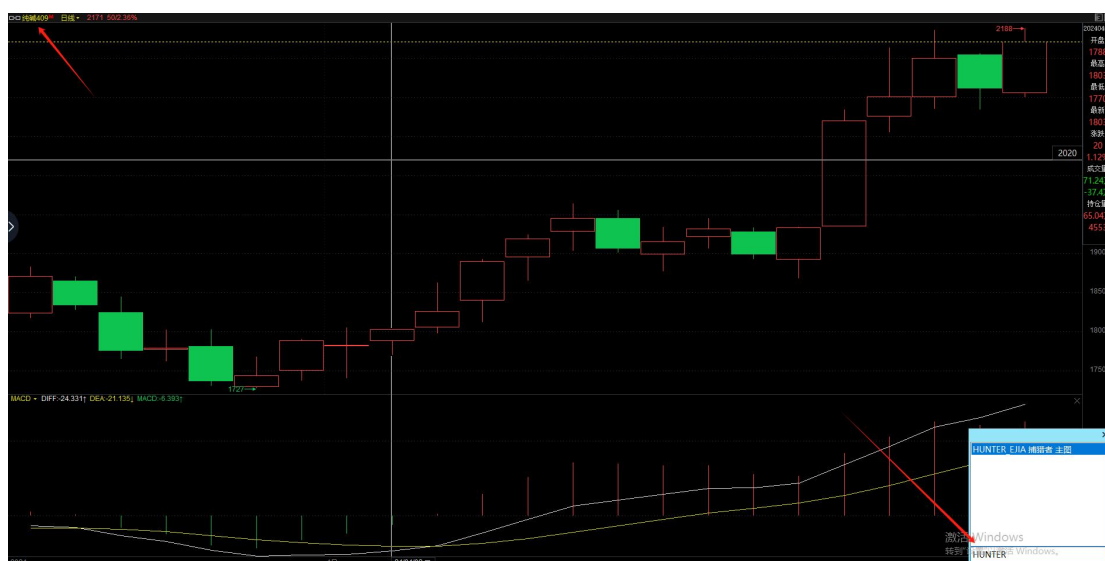

### 参数设置:

右键点击 HUNTER\_EJIA7 参数设置, Ma 为参考均线, Longprd 为长平台 k 线根数, Shorprd 为短平台 k 线根数, max loss money 为最大亏损金额。

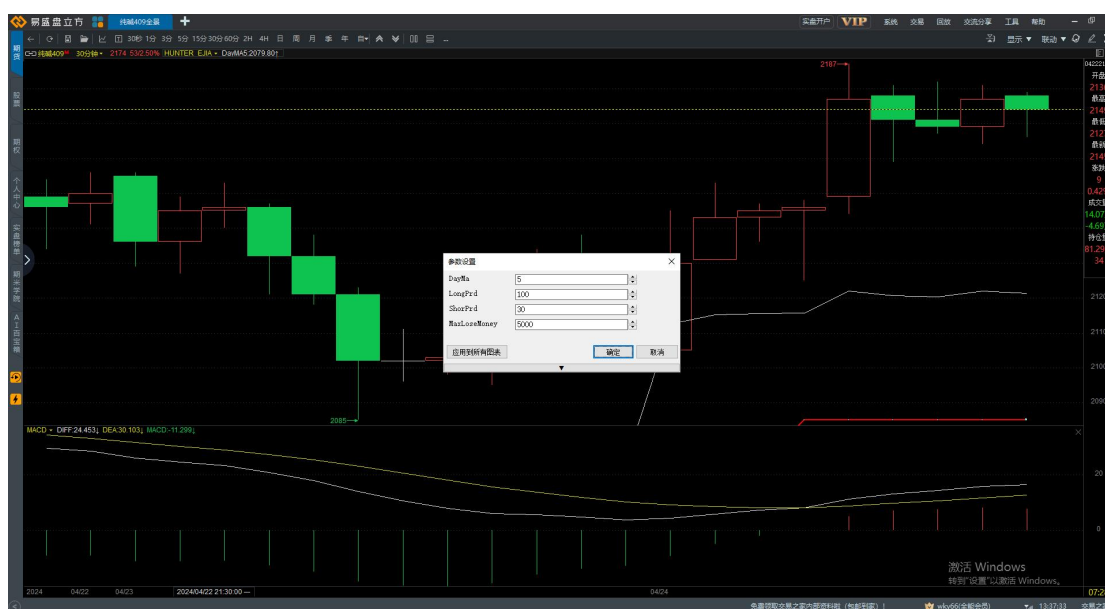

设定好参数后就能很清楚的看到图上的开平仓位置，参数调整好以后，切换到其他周期也一样。

我们可以使用盘立方行情回放功能+策略引擎功能，回测一下捕猎者策略。

1、首先登陆模拟交易账户，选择某一历史时间点，右键点击【动态复盘】，进入到行情回放状态。



## 2、按快捷键 F12 打开交易面板

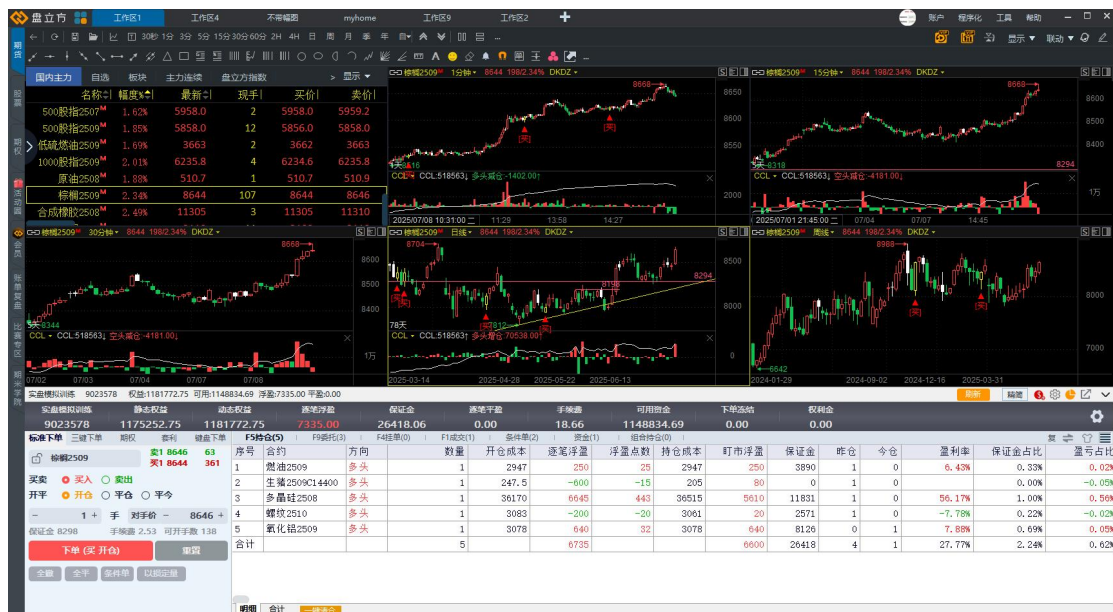

这时配合策略执行器自动下单功能，右键点击捕食者策略启动自动发单。





捕猎者策略原理是 MA 限定方向，突破三十根 k 高低点开仓，出现开平仓时，会有文字和语音提示。开盘时也可以开启自动发单。





在回测过程中，点击账户分析，查看该策略回测资金曲线。

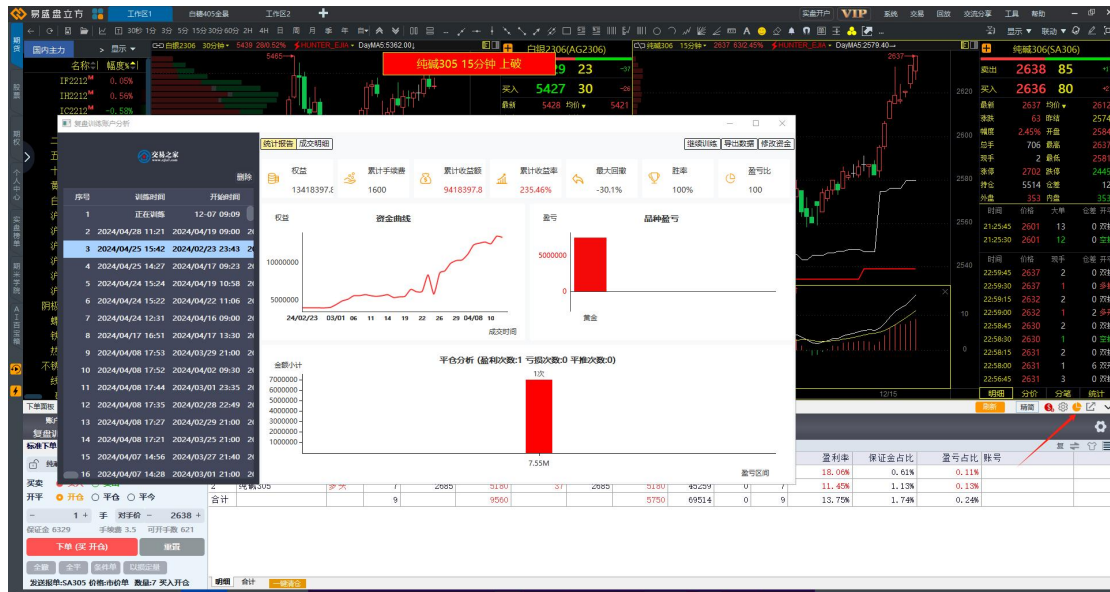

## 20.3. 红绿灯指标

行情红绿灯，为交易制定规则。

策略获取方法

盘立方——左侧导航条“会员”——指标——行情红绿灯，试用或购买后下载指标文件。

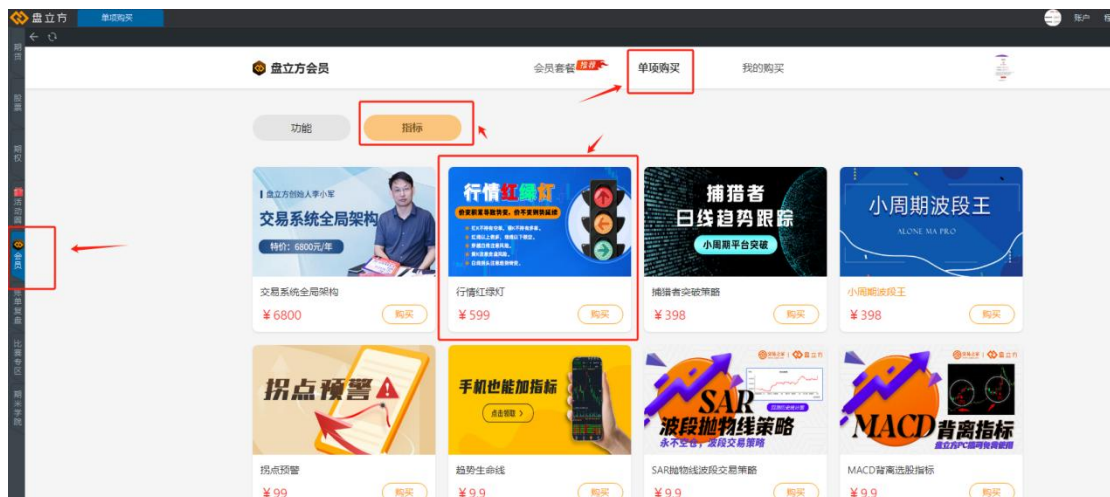

策略加载方法

在 K 线图表，输入“HLD\_EJIA”即可加载策略。



## 策略特点

遵守交通规则，能最大程度避免意外情况发生。

遵守行情红绿灯指标进场、持仓、出场，能最大程度避免亏损，并且能守护您的盈利。

做空：绿灯行【开仓】，红灯停【必须离场】，黄灯亮了等一等【暂时离场或减仓】。

做多：红灯行【开仓】，绿灯停【必须离场】，黄灯亮了等一等【暂时离场或减仓】。

行情红绿灯指标由以下三个元素组合而成。

### 价线

白色指标线，对近期价格方向比较敏感。白色指标线拐头，往往是趋势转换的预兆。

### 势线

势线由上涨色[默认为红色]、下跌色[默认为绿色]构成。

势线决定方向，上涨色代表上升趋势，下跌色代表下降趋势。

### 变色 K 线

上涨 K 线[默认为红色]：最低价在势线之上的 K 线，标注为上涨 K 线。

下跌 K 线[默认为绿色]：最高价在势线之下的 K 线，标注为下跌 K 线。

警告 K 线[默认为黄色]：势线在 K 线的最高价和最低价之间的，标注为告警 K 线。

## 策略使用

价变积累导致势变，价不变则势延续。

1、红 K 不持有空单，绿 K 不持有多单。

如果持有空单，红 K 出现，是最后最佳离场时机。

如果持有多单，绿 K 出现，是最后最佳离场时机。

2、红线以上做多，绿线以下做空。

势线变红，K 线完全在势线之上，才考虑做多。最好开在阳线之后。

势线变绿，K 线完全在势线之下，才考虑做空。最好开在阴线之后。

3、黄 K 注意变盘风险。

遇到黄色 K 线，可以考虑暂时离场，防止利润大幅回吐。

4、K 线穿越白线注意风险。

K 线穿越白线【价线】时，要注意利润回吐风险。但此时仅仅是一次预警，是否减仓或离场，要看 K 线穿越白线的幅度。

5、白线拐头注意趋势转变。

白线拐头，发生在 K 线穿越白线之后，往往是趋势趋势转变的第一次预警。需要格外关注。关注度要比 K 线穿越白线要高。

### 红绿灯指标案例展示：

铁矿日线



LPG 日线



策略加载方法：

在 K 线图表，输入“HLD\_EJIA”即可加载策略。

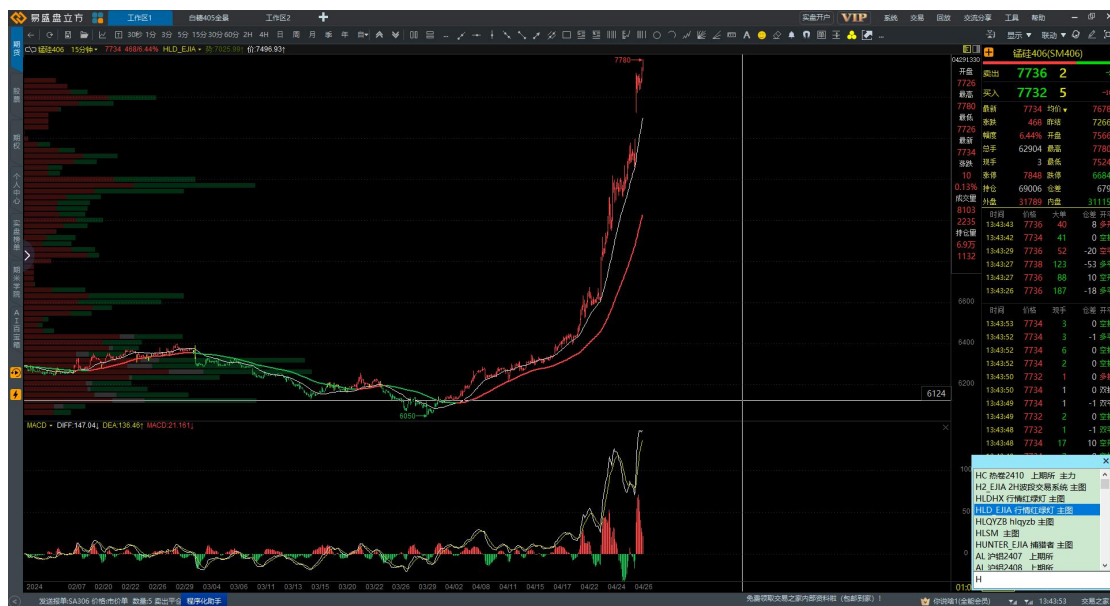

## 20.4. 拐点预警

策略获取方法

盘立方——左侧导航条“AI 百宝箱”——指标——头肩顶预警，购买后下载指标文件。

策略加载方法

郑州期米信息技术有限公司

267

在 K 线图表，输入“GDYJ\_EJIA”即可加载策略。

**原理：**

- 1、低点依次上升的趋势中，形成下跌波段，突破最后一个低点，形成头肩顶时预警；
- 2、高点依次下降的趋势中，形成上涨波段，突破最后一个高点，形成头肩底时预警

**策略思路：**

本策略的意图是在一波上涨或下跌趋势被打破后，进行信号提示。以便能够在行情的初期就介入交易。

**趋势的描述：**

本策略首先通过折线系统，讲行情的高低点通过连续的折线进行连接。然后通过高低点之间的关系，定义出趋势。折线的绘制效果如下图所示：

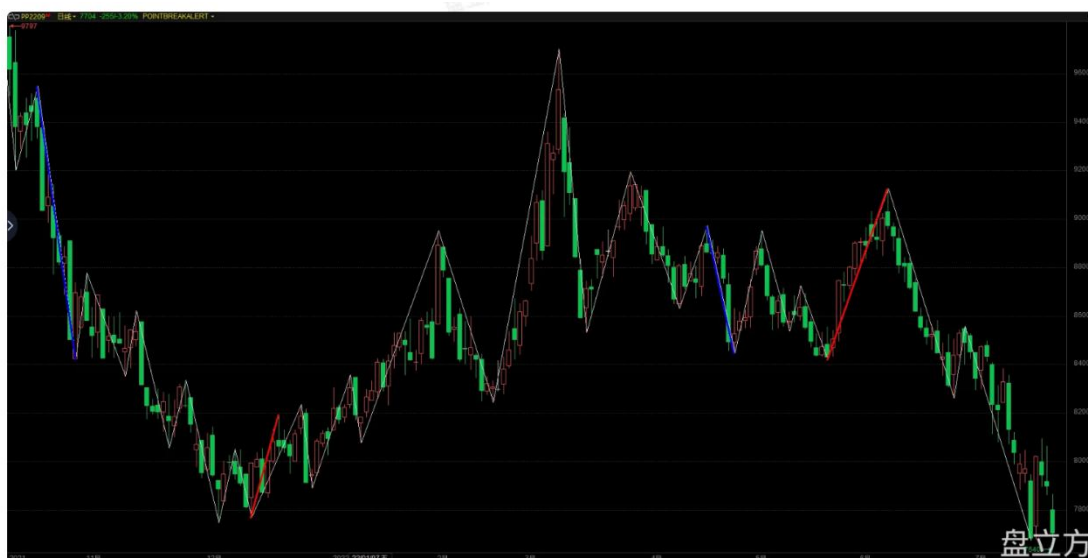

**上涨趋势：**

弱者先的地点一次太高，我们认为行情处于上涨趋势





**下跌趋势：**

若折线的高点依次降低，我们认为行情处于下跌趋势



### 拐点的定义:

在连续三次以上低点不断抬高(上涨趋势中)以后,若出现某 K 线最低价跌破最近的低点,我们认为上涨趋势被打破,这时,系统会实时进行预警提示;同时,图表上会出现一根加粗的蓝色线段,用以标识上涨趋势结束。

当出现蓝色线段后,可以进行多单的平仓,或者伺机做空。



空头被打破时，效果如下图所示：



## 20.5. SAR 抛物线波段交易策略

Sar 抛物线波段交易策略特点：

永不空仓，多头平仓随即空头开仓，空头平仓随即多头开仓

历史模拟交易统计图：

2023/02—2023/08      策略引擎自动模拟交易  
模拟本金：10 万      净利润：50548.87 元      收益率：50.55%



持仓部分展示:

序号	合约	方向	数量	开仓成本	逐笔浮盈	浮盈点数	持仓成本	盯市浮盈
1	豆粕2305	空头	1	3800	630	63	3751	140
2	豆油2305	空头	1	8880	7200	360	8240	800
3	燃油2305	空头	1	3016	4140	414	2686	840
4	螺纹2305	空头	1	4340	1470	147	4255	620
5	纸浆2305	空头	1	6376	4080	204	5978	100
6	棉花305	空头	1	14620	4350	174	14020	1350
7	玻璃305	空头	1	1589	820	41	1581	660
8	甲醇305	空头	1	2515	460	46	2498	290
9	纯碱305	空头	1	2877	1620	81	2826	600
10	白糖305	空头	1	6272	1750	175	6128	310
合计			10		26520			5710

策略原理:

求抛物线转向，通过引用参数返回数据。

- 1、当抛物线落至价格曲线下方时发出买入信号。
- 2、当抛物线越至价格曲线上方时发出卖出信号。



#### 参数设置:

AfStep 加速因子, 默认 0.02。

AfLimit 加速因子的限量,默认 0.2。

Kcss 开仓手数

#### 电脑端策略加载方法:

电脑端盘立方——左侧导航条“会员”——指标——SAR 抛物线波段交易策略, 购买后下载指标文件——在 K 线图表, 输入“sarstar”即可加载策略。



## 20.6. 趋势生命线

趋势生命线指标原理：

计算一定周期的波动标准差；

当突破前期波幅上沿时看多，跟踪波幅下沿防守；

当突破前期波幅下沿时看空，跟踪波幅上沿防守。

使用方法：

1、手机端使用： 下载安装盘立方 APP——精选指标——趋势生命线——立即购买——加载指标

2、电脑端使用： 在 K 线界面键盘输入 TRLL 调用指标。



声明：本指标策略仅供复盘训练和学习使用。

记录名称: 纯碱301 修改

交易统计		
初始资金: 100000	收益率: 157.68%	最大回撤: 17.30%
总手数: 475	净利润: 157675	总手续费: 3325
平仓盈亏: 161000	盈利手数: 200	盈利金额: 315000
亏损手数: 265	亏损金额: -154000	胜率: 42%
盈亏比: 2.71	连续盈利次数: 5	连续亏损次数: 5
最大单笔亏损: -8300	最大单笔盈利: 28300	最多持仓品种数: 3
交易次数: 95	盈利次数: 40	亏损次数: 55
平均盈利金额: 7875	平均亏损金额: -2905.66	

备注: 添加

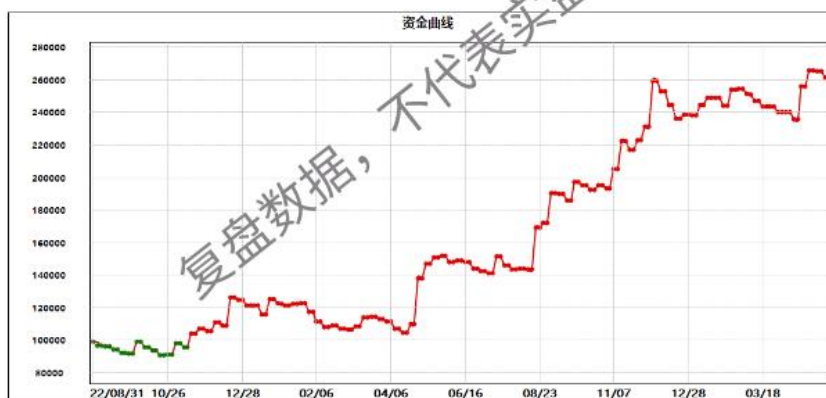

## ► 信号示例

看多



看空



## 20.7. MACD 背离选股指标

MACD 背离指标原理:

macd 出现背离, 即 K 线价格创新高新低而指标不创新高新低, MACD 出现金叉, 则在 K 线界面出现买入标志。

### MACD 背离指标使用方法:

左侧导航条“会员”——单项购买——指标——点击购买——点击加载指标——在 K 线界面输入 MACD\_BL 调用指标



指标案例及使用方法视频：可点击链接进行观看 <http://www.ejia7m.com/open/course/1552>

MACD 背离指标如图所示：



MACD 背离指标如何进行选股操作：

1、点击【工具】【策略选股】



2、弹出选股界面，点击选股策略【选择】按钮，点击【自编指标】，点击 MACD\_bi 指标，点击【确定】按钮，左侧显示筛选股票或期货合约。

